



MADRID

madrid datos

Área de Gobierno de Economía, Innovación y Hacienda

Subdirección General de Estadística, Padrón y Procesos Electorales

Paro registrado en la Ciudad de Madrid Octubre 2024

	Ciudad de Madrid	Comunidad de Madrid	España
Octubre 2024	138.984	292.074	2.602.054
Septiembre 2024	138.751	291.670	2.575.285
Octubre 2023	143.534	305.705	2.759.404
Diferencia Absoluta			
Con mes anterior	233	404	26.769
Con año anterior	-4.550	-13.631	-157.350
Diferencia %			
Con mes anterior	0,2	0,1	1,0
Con año anterior	-3,2	-4,5	-5,7

Evolución del paro registrado en la Ciudad de Madrid

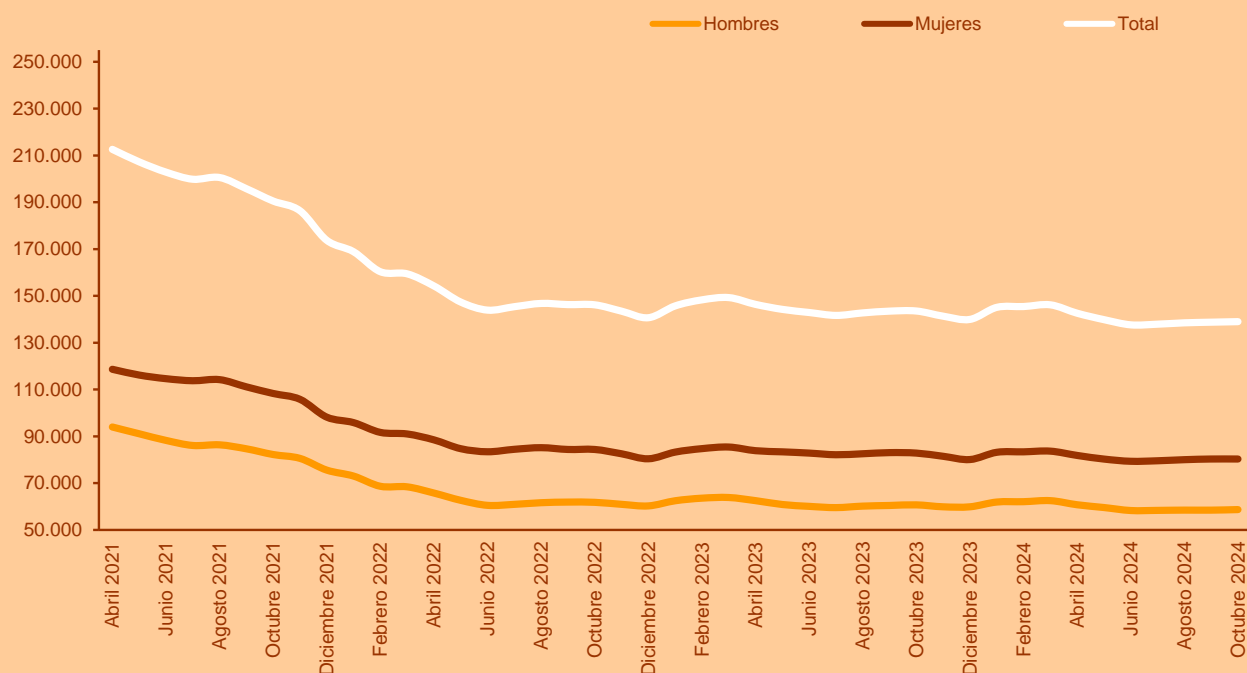

0. Paro registrado según Sexo

Mes	Paro registrado			Índice de feminización
	Ambos sexos	Hombres	Mujeres	
2023				
Enero	145.707	62.459	83.248	133,3
Febrero	148.294	63.566	84.728	133,3
Marzo	149.263	63.847	85.416	133,8
Abril	146.359	62.513	83.846	134,1
Mayo	144.220	60.861	83.359	137,0
Junio	142.896	60.066	82.830	137,9
Julio	141.653	59.537	82.116	137,9
Agosto	142.718	60.175	82.543	137,2
Septiembre	143.473	60.446	83.027	137,4
Octubre	143.534	60.705	82.829	136,4
Noviembre	141.323	59.870	81.453	136,0
Diciembre	139.940	59.875	80.065	133,7
2024				
Enero	145.086	61.913	83.173	134,3
Febrero	145.433	62.066	83.367	134,3
Marzo	146.168	62.510	83.658	133,8
Abril	142.578	60.754	81.824	134,7
Mayo	139.842	59.572	80.270	134,7
Junio	137.620	58.295	79.325	136,1
Julio	137.898	58.354	79.544	136,3
Agosto	138.477	58.462	80.015	136,9
Septiembre	138.751	58.452	80.299	137,4
Octubre	138.984	58.689	80.295	136,8

Fuente: SEPE. Elaboración: Subdirección General de Estadística, Padrón y Procesos Electorales. Ayuntamiento de Madrid

Paro registrado por Grupo de edad según Sexo. Ciudad de Madrid, mes actual

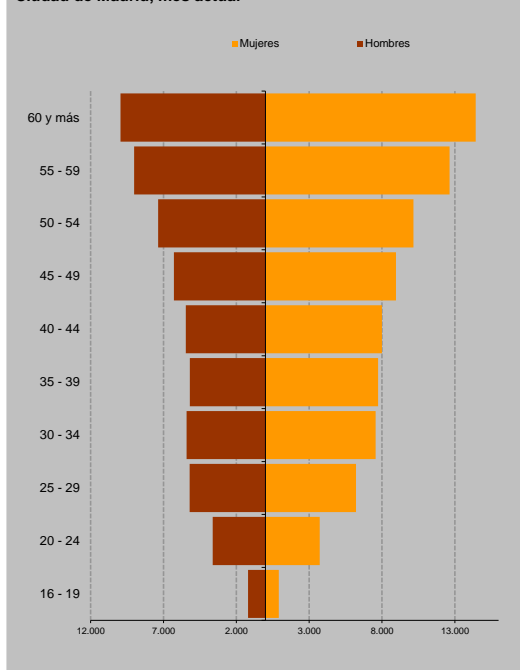

1. Paro registrado por Grupo de edad según Sexo

	Paro registrado				% Horizontal		
	Ambos sexos	Hombres	Mujeres	Índice de feminiz.	Ambos sexos	Hombres	Mujeres
Total	138.984	58.689	80.295	136,8	100,0	42,2	57,8
16 - 19	2.107	1.197	910	76,0	1,5	0,9	0,7
20 - 24	7.342	3.617	3.725	103,0	5,3	2,6	2,7
25 - 29	11.424	5.208	6.216	119,4	8,2	3,7	4,5
30 - 34	12.977	5.413	7.564	139,7	9,3	3,9	5,4
35 - 39	12.914	5.188	7.726	148,9	9,3	3,7	5,6
40 - 44	13.453	5.464	7.989	146,2	9,7	3,9	5,7
45 - 49	15.239	6.282	8.957	142,6	11,0	4,5	6,4
50 - 54	17.517	7.362	10.155	137,9	12,6	5,3	7,3
55 - 59	21.645	9.015	12.630	140,1	15,6	6,5	9,1
60 y más	24.366	9.943	14.423	145,1	17,5	7,2	10,4

Fuente: SEPE. Elaboración: Subdirección General de Estadística, Padrón y Procesos Electorales. Ayuntamiento de Madrid

2. Paro registrado por Nivel formativo según Sexo

	Paro registrado				
	Ambos sexos	Hombres	Mujeres	Índice de feminiz.	
Total	138.984	58.689	80.295	136,8	
Sin estudios		328	133	195	146,6
Estudios primarios					
Incompletos	10.483	4.510	5.973	132,4	
Completos	48.258	21.039	27.219	129,4	
Estudios secundarios					
Programas de formación profesional	7.685	2.737	4.948	180,8	
Educación secundaria general	41.373	18.438	22.935	124,4	
Estudios post- secundarios					
Técnico-profesional superiores	8.096	3.481	4.615	132,6	
Primer ciclo universitario	3.777	1.222	2.555	209,1	
Segundo y tercer ciclo universitario	18.818	7.074	11.744	166,0	
Otros	166	55	111	201,8	
Otras titulaciones de F.P. n.c.o.p.	0	0	0	-	

Fuente: SEPE. Elaboración: Subdirección General de Estadística, Padrón y Procesos Electorales. Ayuntamiento de Madrid

Paro registrado por Nivel formativo según Sexo. Ciudad de Madrid, mes actual



3. Paro registrado por Ocupación solicitada (CNO 2011) según Sexo

	Paro registrado				%		
	Ambos sexos	Hombres	Mujeres	Índice de feminiz.	Ambos sexos	Hombres	Mujeres
Total	138.984	58.689	80.295	136,8	100,0	100,0	100,0
Directores y gerentes	3.156	1.868	1.288	69,0	2,3	3,2	1,6
Técnicos y profesionales científicos e intelectuales	22.699	9.584	13.115	136,8	16,3	16,3	16,3
Técnicos; profesionales de apoyo	14.404	7.598	6.806	89,6	10,4	12,9	8,5
Empleados contables, administrativos y otros empleados de oficina	20.948	4.988	15.960	320,0	15,1	8,5	19,9
Trabajadores de los servicios de restauración, personales, protección y vendedores	33.981	10.877	23.104	212,4	24,4	18,5	28,8
Trabajadores cualificados en el sector agrícola, ganadero, forestal y pesquero	1.341	1.042	299	28,7	1,0	1,8	0,4
Artesanos y trabajadores cualificados de las industrias manufactureras y la construcción (excepto operadores de instalaciones y maquinaria)	9.720	8.948	772	8,6	7,0	15,2	1,0
Operadores de instalaciones y maquinaria, y montadores	4.111	3.500	611	17,5	3,0	6,0	0,8
Ocupaciones elementales	28.591	10.257	18.334	178,7	20,6	17,5	22,8
Ocupaciones militares	33	27	6	22,2	0,0	0,0	0,0

Fuente: SEPE. Elaboración: Subdirección General de Estadística, Padrón y Procesos Electorales. Ayuntamiento de Madrid

Paro registrado por Ocupación solicitada según Sexo. Ciudad de Madrid, mes actual.

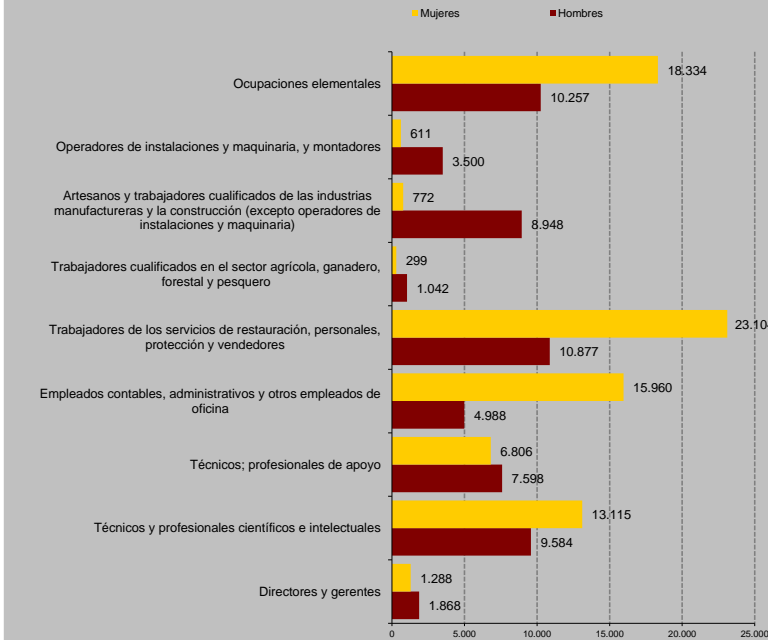

Paro registrado por ocupación solicitada. Hombres. Ciudad de Madrid, mes actual

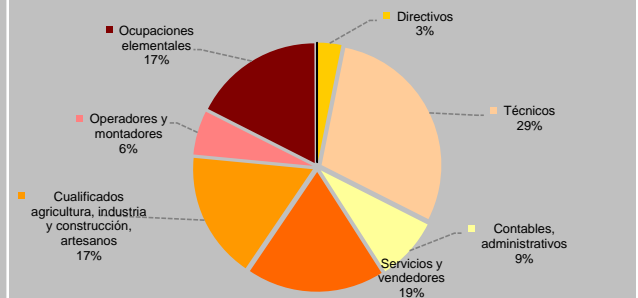

Paro registrado por ocupación solicitada. Mujeres. Ciudad de Madrid, mes actual

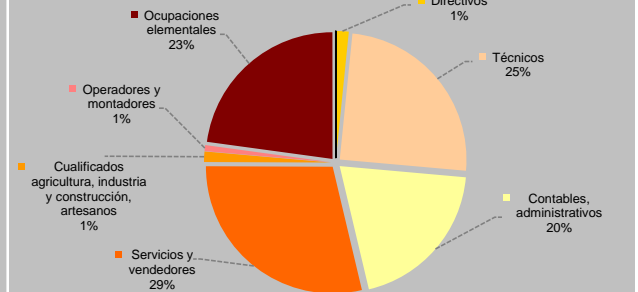

4. Paro registrado por Sector y Rama de actividad (CNAE 2009) del empleo anterior según Sexo

	Paro registrado				%		
	Ambos sexos	Hombres	Mujeres	Índice de feminiz.	Ambos sexos	Hombres	Mujeres
Total	138.984	58.689	80.295	136,8	100,0	100,0	100,0
Sin empleo anterior	10.163	3.569	6.594	184,8	7,3	6,1	8,2
Agricultura y pesca	902	487	415	85,2	0,6	0,8	0,5
Industria	5.481	2.998	2.483	82,8	3,9	5,1	3,1
Construcción	9.086	7.581	1.505	19,9	6,5	12,9	1,9
Servicios	113.352	44.054	69.298	157,3	81,6	75,1	86,3
Agricultura, ganadería, silvicultura y pesca	902	487	415	85,2	0,6	0,8	0,5
Industrias extractivas	94	27	67	248,1	0,1	0,0	0,1
Industria manufacturera	4.505	2.421	2.084	86,1	3,2	4,1	2,6
Suministro de energía eléctrica, gas, vapor y a.c.	82	37	45	121,6	0,1	0,1	0,1
Suministro de agua, saneamiento y ges. de residuos	800	513	287	55,9	0,6	0,9	0,4
Construcción	9.086	7.581	1.505	19,9	6,5	12,9	1,9
Comercio y reparaciones	17.026	6.923	10.103	145,9	12,3	11,8	12,6
Transporte y almacenamiento	5.233	3.622	1.611	44,5	3,8	6,2	2,0
Hostelería	12.709	5.111	7.598	148,7	9,1	8,7	9,5
Información y comunicaciones	7.448	3.903	3.545	90,8	5,4	6,7	4,4
Actividades financieras y de seguros	2.297	967	1.330	137,5	1,7	1,6	1,7
Actividades Inmobiliarias	1.377	558	819	146,8	1,0	1,0	1,0
Actividades profesionales, científicas y técnicas	17.205	6.760	10.445	154,5	12,4	11,5	13,0
Actividades administrativas y servicios auxiliares	20.847	8.362	12.485	149,3	15,0	14,2	15,5
Admin. Pública, Defensa y Seguridad Social	4.619	1.647	2.972	180,4	3,3	2,8	3,7
Educación	4.644	1.254	3.390	270,3	3,3	2,1	4,2
Actividades sanitarias y de servicios sociales	7.034	1.397	5.637	403,5	5,1	2,4	7,0
Actividades artísticas, recreativas y de entretenimiento	2.965	1.407	1.558	110,7	2,1	2,4	1,9
Otros servicios	4.452	1.277	3.175	248,6	3,2	2,2	4,0
Hogares que emplean personal doméstico	5.426	843	4.583	543,7	3,9	1,4	5,7
Organismos extraterritoriales	70	23	47	204,3	0,1	0,0	0,1

Fuente: SEPE. Elaboración: Subdirección General de Estadística, Padrón y Procesos Electorales. Ayuntamiento de Madrid

5. Paro registrado por Nacionalidad según Sexo

	Paro registrado			Índice de feminiz.
	Ambos sexos	Hombres	Mujeres	
Total	138.984	58.689	80.295	136,8
Español	115.646	48.560	67.086	138,2
Total Extranjero	23.338	10.129	13.209	130,4
Comunitario	6.755	3.142	3.613	115,0
No Comunitario	16.583	6.987	9.596	137,3

Fuente: SEPE. Elaboración: Subdirección General de Estadística, Padrón y Procesos Electorales. Ayuntamiento de Madrid

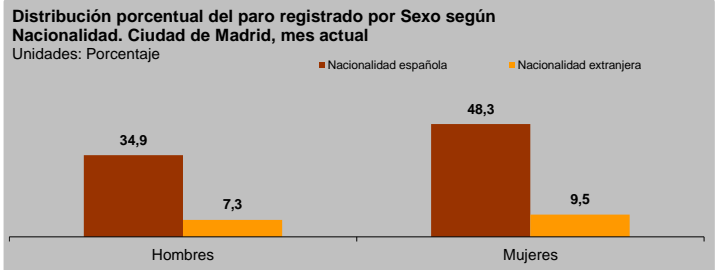

6. Paro registrado por Percepción de prestaciones, Discapacidad y Tiempo en el desempleo según Sexo

	Percepción de prestaciones				Discapacidad				Demandante de larga duración			
	Ambos sexos	Hombres	Mujeres	Índice de feminiz.	Ambos sexos	Hombres	Mujeres	Índice de feminiz.	Ambos sexos	Hombres	Mujeres	Índice de feminiz.
Total	138.984	58.689	80.295	136,8	138.984	58.689	80.295	136,8	138.984	58.689	80.295	136,8
No	75.352	29.453	45.899	155,8	132.858	55.860	76.998	137,8	85.170	37.975	47.195	124,3
Sí	63.632	29.236	34.396	117,6	6.126	2.829	3.297	116,5	53.814	20.714	33.100	159,8

Fuente: SEPE. Elaboración: Subdirección General de Estadística, Padrón y Procesos Electorales. Ayuntamiento de Madrid

7. Paro registrado por Distrito según Grupo de edad

	Paro registrado										
	Total	16 - 19	20 - 24	25 - 29	30 - 34	35 - 39	40 - 44	45 - 49	50 - 54	55 - 59	60 y más
Total	138.984	2.107	7.342	11.424	12.977	12.914	13.453	15.239	17.517	21.645	24.366
Centro	6.172	38	171	517	657	635	632	733	854	933	1.002
Arganzuela	5.290	41	232	453	549	478	526	538	635	821	1.017
Retiro	3.071	21	115	252	276	268	284	356	405	488	606
Salamanca	3.711	14	121	344	373	306	287	378	444	665	779
Chamartin	3.696	30	94	287	338	332	309	385	478	623	820
Tetuán	6.545	84	306	526	645	660	618	690	839	1.017	1.160
Chamberí	3.678	25	152	340	385	325	360	375	421	558	737
Fuencarral - El Pardo	7.393	88	334	528	606	668	761	834	1.006	1.209	1.359
Moncloa - Aravaca	3.369	28	137	298	302	290	269	371	431	594	649
Latina	11.042	172	629	834	985	1.000	1.121	1.208	1.420	1.800	1.873
Carabanchel	13.653	288	851	1.164	1.326	1.275	1.379	1.583	1.721	1.957	2.109
Usera	8.067	179	544	748	759	765	801	914	1.014	1.140	1.203
Puente de Vallecas	14.892	291	959	1.307	1.430	1.451	1.545	1.602	1.699	2.199	2.409
Moratalaz	4.163	58	213	345	384	346	354	423	511	717	812
Ciudad Lineal	8.807	106	391	728	749	752	786	922	1.106	1.496	1.771
Hortaleza	6.467	75	309	444	482	528	622	738	876	1.105	1.288
Villaverde	9.331	206	609	755	882	946	982	1.059	1.145	1.339	1.408
Villa de Vallecas	6.283	136	405	526	641	675	669	798	800	758	875
Vicálvaro	4.331	86	277	369	448	405	385	463	555	683	660
San Blas - Canillejas	7.556	127	423	565	660	693	630	696	953	1.295	1.514
Barajas	1.467	14	70	94	100	116	133	173	204	248	315

Fuente: SEPE. Elaboración: Subdirección General de Estadística, Padrón y Procesos Electorales. Ayuntamiento de Madrid

8. Paro registrado por Distrito según Nacionalidad

	Paro registrado			Nacionalidad extranjera no Comunitaria
	Total	Nac. española	Nacionalidad extranjera Comunitaria	
Total	138.984	115.646	6.755	16.583
Centro	6.172	4.906	480	786
Arganzuela	5.290	4.644	218	428
Retiro	3.071	2.761	122	188
Salamanca	3.711	3.240	187	284
Chamartin	3.696	3.278	172	246
Tetuán	6.545	5.351	264	930
Chamberí	3.678	3.212	170	296
Fuencarral - El Pardo	7.393	6.505	280	608
Moncloa - Aravaca	3.369	2.947	200	222
Latina	11.042	8.946	597	1.499
Carabanchel	13.653	10.780	722	2.151
Usera	8.067	6.564	288	1.215
Puente de Vallecas	14.892	12.134	593	2.165
Moratalaz	4.163	3.674	163	326
Ciudad Lineal	8.807	7.288	436	1.083
Hortaleza	6.467	5.766	249	452
Villaverde	9.331	7.141	466	1.724
Villa de Vallecas	6.283	5.203	380	700
Vicálvaro	4.331	3.650	309	372
San Blas - Canillejas	7.556	6.372	392	792
Barajas	1.467	1.284	67	116

Fuente: SEPE. Elaboración: Subdirección General de Estadística, Padrón y Procesos Electorales. Ayuntamiento de Madrid

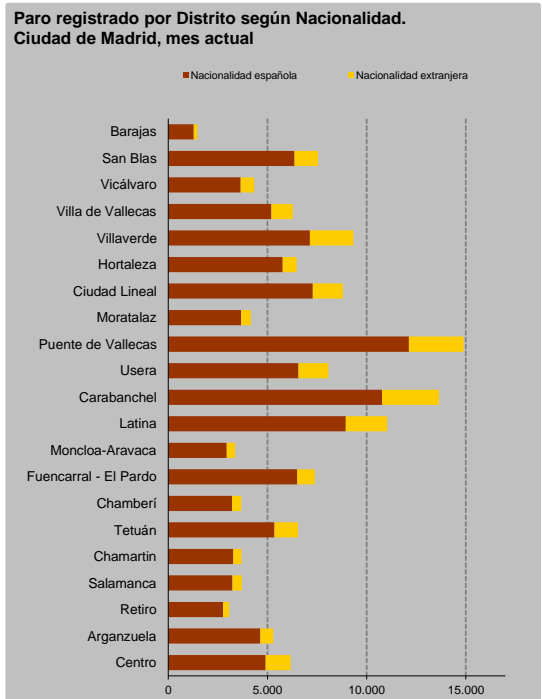

9. Paro registrado por Distrito según Ocupación solicitada

	Paro registrado										
	Total	Directores y gerentes	Técnicos y profesionales científicos e intelectuales	Técnicos; profesionales de apoyo	Empleados contables, administrativos y otros	Trabajadores de los servicios de restauración, personales, protección y vendedores	Trabaja. cualifi. sector agrícola ganad. forestal y pesqu.	Artesa. y trabaja. cualifica. industria manufacturera y construcción	Operadores instalaciones, maquinaria, y monta.	Ocupaciones elementales	Ocupaciones militares
Total	138.984	3.156	22.699	14.404	20.948	33.981	1.341	9.720	4.111	28.591	33
Centro	6.172	226	1.710	822	753	1.455	47	302	100	755	2
Arganzuela	5.290	154	1.500	781	955	1.050	22	197	86	541	4
Retiro	3.071	157	1.016	483	546	533	14	68	34	220	0
Salamanca	3.711	246	1.316	564	617	583	11	80	41	251	2
Chamartín	3.696	285	1.249	566	613	558	12	103	53	256	1
Tetuán	6.545	171	1.206	702	928	1.670	61	431	167	1.207	2
Chamberí	3.678	229	1.289	542	548	651	22	98	49	250	0
Fuencarral - El Pardo	7.393	273	1.778	907	1.289	1.503	60	396	175	1.009	3
Moncloa - Aravaca	3.369	223	1.010	463	486	618	25	134	68	341	1
Latina	11.042	103	1.427	1.094	1.740	2.896	124	943	347	2.363	5
Carabanchel	13.653	93	1.391	1.070	1.821	3.804	146	1.241	474	3.613	0
Usera	8.067	34	539	569	1.011	2.456	120	769	284	2.283	2
Puente de Vallecas	14.892	62	900	935	1.693	4.358	212	1.530	594	4.603	5
Moratalaz	4.163	69	551	465	749	1.052	49	222	146	860	0
Ciudad Lineal	8.807	220	1.567	1.044	1.551	2.116	51	516	255	1.486	1
Hortaleza	6.467	293	1.476	857	1.262	1.288	39	316	137	797	2
Villaverde	9.331	39	549	632	1.124	2.465	130	972	380	3.039	1
Villa de Vallecas	6.283	60	549	528	935	1.693	78	463	231	1.746	0
Vicálvaro	4.331	46	470	410	707	1.046	45	340	180	1.087	0
San Blas - Canillejas	7.556	119	884	764	1.341	1.914	63	531	274	1.665	1
Barajas	1.467	54	322	206	279	272	10	68	36	219	1

Fuente: SEPE. Elaboración: Subdirección General de Estadística, Padrón y Procesos Electorales. Ayuntamiento de Madrid

10. Paro registrado por Distrito según Sexo, Percepción de prestaciones, Discapacidad y Tiempo en el desempleo

	Hombres	Mujeres	Índice de feminización	Percepción de prestaciones		Discapacidad		Demandante de larga duración	
				No	Sí	No	Sí	No	Sí
Total	58.689	80.295	136,8	75.352	63.632	132.858	6.126	85.170	53.814
Centro	3.209	2.963	92,3	3.307	2.865	5.895	277	4.050	2.122
Arganzuela	2.265	3.025	133,6	2.653	2.637	5.061	229	3.367	1.923
Retiro	1.243	1.828	147,1	1.541	1.530	2.956	115	1.971	1.100
Salamanca	1.509	2.202	145,9	1.768	1.943	3.562	149	2.345	1.366
Chamartín	1.528	2.168	141,9	1.778	1.918	3.561	135	2.319	1.377
Tetuán	2.816	3.729	132,4	3.374	3.171	6.243	302	4.042	2.503
Chamberí	1.496	2.182	145,9	1.767	1.911	3.533	145	2.437	1.241
Fuencarral - El Pardo	3.107	4.286	137,9	3.816	3.577	7.058	335	4.533	2.860
Moncloa - Aravaca	1.451	1.918	132,2	1.718	1.651	3.219	150	2.111	1.258
Latina	4.740	6.302	133,0	5.954	5.088	10.522	520	6.683	4.359
Carabanchel	5.780	7.873	136,2	7.853	5.800	13.033	620	8.535	5.118
Usera	3.356	4.711	140,4	4.777	3.290	7.709	358	4.982	3.085
Puente de Vallecas	6.387	8.505	133,2	8.938	5.954	14.107	785	8.791	6.101
Moratalaz	1.722	2.441	141,8	2.269	1.894	3.964	199	2.409	1.754
Ciudad Lineal	3.681	5.126	139,3	4.308	4.499	8.501	306	5.575	3.232
Hortaleza	2.672	3.795	142,0	3.303	3.164	6.236	231	3.879	2.588
Villaverde	3.853	5.478	142,2	5.457	3.874	8.921	410	5.623	3.708
Villa de Vallecas	2.415	3.868	160,2	3.723	2.560	5.966	317	3.615	2.668
Vicálvaro	1.724	2.607	151,2	2.434	1.897	4.150	181	2.531	1.800
San Blas - Canillejas	3.117	4.439	142,4	3.951	3.605	7.264	292	4.464	3.092
Barajas	618	849	137,4	663	804	1.397	70	908	559

Fuente: SEPE. Elaboración: Subdirección General de Estadística, Padrón y Procesos Electorales. Ayuntamiento de Madrid

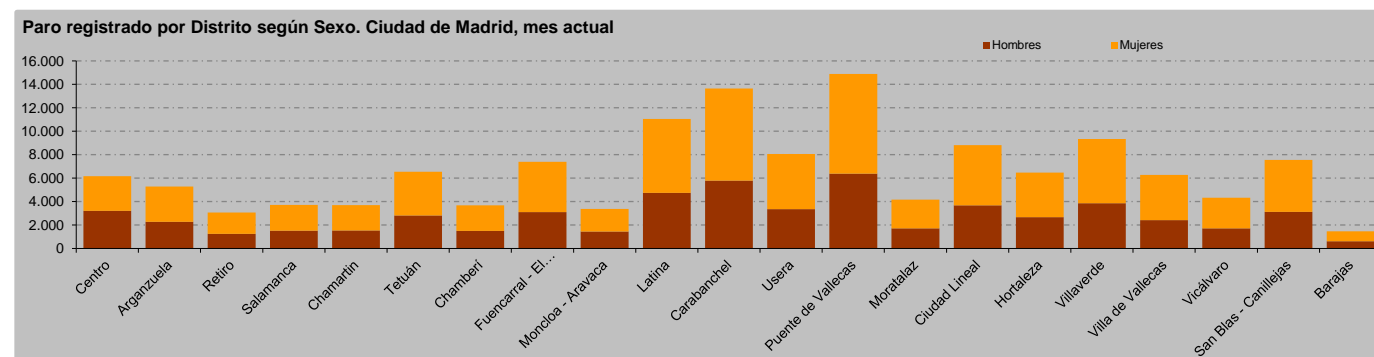

Conceptos y Notas Metodológicas

Conceptos

Las personas **demandantes de empleo** son aquéllas que se inscriben en los Servicios Públicos de Empleo (red de oficinas de empleo) para la búsqueda de un empleo estando en situación de desempleo o, estando ocupadas, para la búsqueda de un empleo mejor. Pueden tener derecho a cobrar la prestación por desempleo u otras prestaciones, subsidios o ayudas, o no tener este derecho.

Se pueden clasificar a su vez en **personas Paradas Registradas** y personas Demandantes de empleo NO paradas. La definición de Paro Registrado se regula por la Orden Ministerial de 11 de marzo de 1.985. Esta regulación enumera a grandes rasgos los colectivos de Demandantes Inscritos que deben excluirse de la magnitud del Paro Registrado, y por tanto, no define el concepto de Paro Registrado, sino que precisamente define quiénes o qué colectivos NO son Parados Registrados. El paro registrado es una magnitud a la que se llega por exclusión.

Las personas que, siendo Demandantes de Empleo, NO son paradas registradas son las siguientes:

➤ Personas demandantes de Empleo ocupadas. Tienen un empleo y se inscriben para mejorarlo:

- Demandantes con afiliación a la SS en el régimen general o de autónomos
- Demandantes con un trabajo de colaboración social
- Trabajadores fijos discontinuos
- Trabajadores eventuales agrarios subsidiados (TEAS)

➤ Demandantes en jubilación, prejubilación, pensionistas y/o mayores de 65 años de edad.

➤ Demandantes de empleo con la demanda suspendida con intermediación: Se trata de demandantes que buscan un empleo, pero se encuentran en alguna situación que imposibilita la plena disponibilidad para el empleo como:

- Incapacidad laboral temporal (baja médica).
- Maternidad/paternidad, embarazo con riesgo / lactancia natural.
- Tener que atender a obligaciones familiares.
- Estar cursando formación ocupacional con intermediación.
- Estar cursando formación reglada siempre que sean menores de 25 años o si superando dicha edad son demandantes de primer empleo.
- Encontrarse en un proceso administrativo de regulación de empleo (ERE/ERTE) temporal o de suspensión, o en un ERE de reducción de jornada.
- Otros motivos que implican la suspensión de la demanda con intermediación (ej. Por salida al extranjero, etc.).

➤ Demandantes que limitan el trabajo que buscan o Demandantes de un empleo específico:

- Solo solicitan trabajo en su domicilio o teletrabajo.
- Solo solicitan trabajo en el extranjero o fuera de su comunidad autónoma.
- Solo solicitan trabajo coyuntural por periodo inferior a 3 meses.
- Solo solicitan trabajo de jornada inferior a 20 horas semanales.

➤ Demandantes de servicios previos al empleo.

➤ Demandantes con alta especial en la Seguridad social. En su mayoría, son personas que tienen un convenio especial con la Seguridad Social, es decir, personas que, para ampliar, mantener o generar el derecho a las prestaciones de la Seguridad Social, abonan las cuotas correspondientes a su exclusivo cargo. Aunque también se incluyen otros tipos de alta en la Seguridad Social.

➤ Demandantes de otros servicios. También se excluyen del Paro Registrado a las personas que se inscriben en alguna oficina pública de empleo con la única finalidad de recibir servicios de distinto tipo, pero no de encontrar un trabajo por cuenta ajena. Los servicios que pueden solicitar son:

- Percibir algún tipo de prestación, subsidio, ayuda o beneficio que requiera la inscripción en los Servicios Públicos de Empleo (SPEs) y que dichos beneficios se puedan gestionar solo desde las oficinas de empleo y que, a su vez, para percibirlos no sea obligatorio buscar trabajo.
- Recibir formación ocupacional o cursos de formación que ofrecen los SPEs sin intermediación laboral.
- Obtener orientación laboral bien para el autoempleo o para el empleo por cuenta ajena.
- Personas que, habiendo encontrado un trabajo, se inscriben en una oficina de empleo para que la parte empleadora se pueda beneficiar de algún tipo de bonificación en su contrato de trabajo.

Nivel de estudios terminados: Es el nivel de estudios que la persona demandante de empleo acredita tener y que quiere que se tenga en cuenta de cara a la intermediación laboral. El nivel de estudios recogido en esta variable se debe acreditar, si bien la persona podría tener estudios superiores a los que comunica al SPE.

• **Estudios primarios:** Incluye estudios de enseñanza primaria anterior a la L.G.E.

• **Estudios secundarios:**

Programas de Formación Profesional: Incluye Oficialía y Maestría Industrial; titulaciones de F.P. de 1º y 2º grado; programas para la formación e inserción laboral, precisen o no titulación de educación secundaria (1ª y 2ª etapa); enseñanzas de F.P. específica y de grado de medio de música y danza.

Educación General Secundaria: Incluye primera etapa de educación secundaria con o sin título de graduado escolar; enseñanzas de Bachillerato.

• **Estudios post-secundarios:**

Técnico profesional superiores: Incluye Enseñanzas de grado superior de F.P. específica y equivalentes y enseñanzas para la formación e inserción laboral que precisan de FP de grado superior.

Primer ciclo universitario: Incluye enseñanzas de primer ciclo universitario o personas que han aprobado tres cursos completos de una licenciatura o los créditos equivalentes.

Segundo y tercer ciclo universitario: Incluye enseñanzas completadas de 2º ciclo universitario (Licenciatura, Ingeniería, Arquitectura) y equivalentes o estudios de Doctorado.

Notas Metodológicas

Origen de la información:

• Fichero de personas demandantes de empleo a último día del mes de referencia, registradas en la red pública de oficinas de empleo proporcionado por la Subdirección General de Estadística e Información del Servicio Público de Empleo Estatal (SEPE).

• Fichero estadístico del registro del Padrón Municipal de Habitantes de la Ciudad de Madrid. A partir del cruce de los dos ficheros, se asigna a cada demandante su distrito y barrio de residencia. En aquellos casos en que esto no es posible de forma directa, se procede a la imputación estadística de distrito y barrio en función de la ubicación de la oficina de empleo de inscripción de la persona.

Índice de Feminización (IF):

• Cociente entre el número de mujeres y el número de hombres. Indica el número de mujeres por cada 100 hombres.



MADRID

Área de Gobierno de Economía, Innovación y Hacienda

Subdirección General de Estadística, Padrón y Procesos Electorales

C/ Augusto Figueroa 36

28004 Madrid

www.madrid.es/estadistica
estadistica@madrid.es