



MADRID

# madrid datos

Área de Gobierno de Economía, Innovación y Hacienda

Subdirección General de Estadística, Padrón y Procesos Electorales

## Paro registrado en la Ciudad de Madrid Mayo 2024

	Ciudad de Madrid	Comunidad de Madrid	España
<b>Mayo 2024</b>	<b>139.842</b>	293.047	2.607.850
Abril 2024	<b>142.578</b>	298.633	2.666.500
Mayo 2023	<b>144.220</b>	305.094	2.739.110
<b>Diferencia Absoluta</b>			
Con mes anterior	<b>-2.736</b>	-5.586	-58.650
Con año anterior	<b>-4.378</b>	-12.047	-131.260
<b>Diferencia %</b>			
Con mes anterior	<b>-1,9</b>	-1,9	-2,2
Con año anterior	<b>-3,0</b>	-3,9	-4,8

Evolución del paro registrado en la Ciudad de Madrid

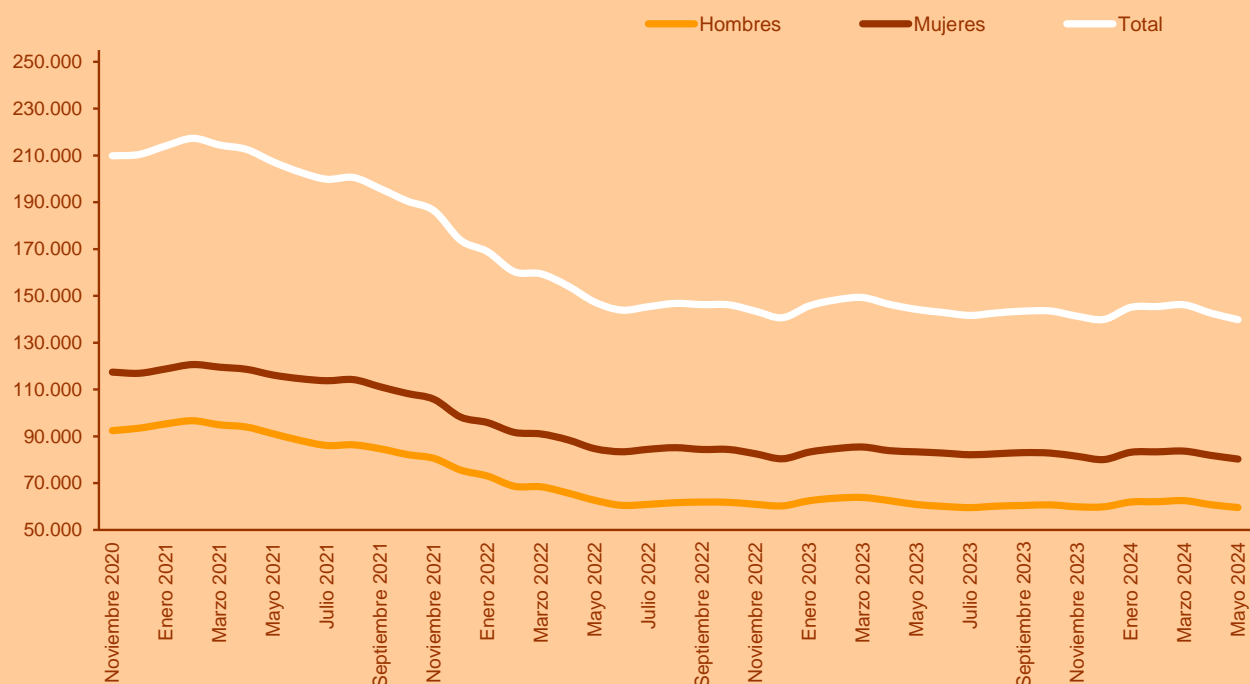

## 0. Paro registrado según Sexo

Mes	Paro registrado			Índice de feminización
	Ambos sexos	Hombres	Mujeres	
<b>2023</b>				
Enero	145.707	62.459	83.248	133,3
Febrero	148.294	63.566	84.728	133,3
Marzo	149.263	63.847	85.416	133,8
Abril	146.359	62.513	83.846	134,1
Mayo	144.220	60.861	83.359	137,0
Junio	142.896	60.066	82.830	137,9
Julio	141.653	59.537	82.116	137,9
Agosto	142.718	60.175	82.543	137,2
Septiembre	143.473	60.446	83.027	137,4
Octubre	143.534	60.705	82.829	136,4
Noviembre	141.323	59.870	81.453	136,0
Diciembre	139.940	59.875	80.065	133,7
<b>2024</b>				
Enero	145.086	61.913	83.173	134,3
Febrero	145.433	62.066	83.367	134,3
Marzo	146.168	62.510	83.658	133,8
Abril	142.578	60.754	81.824	134,7
Mayo	139.842	59.572	80.270	134,7

Fuente: SEPE. Elaboración: Subdirección General de Estadística, Padrón y Procesos Electorales. Ayuntamiento de Madrid

Paro registrado por Grupo de edad según Sexo. Ciudad de Madrid, mes actual

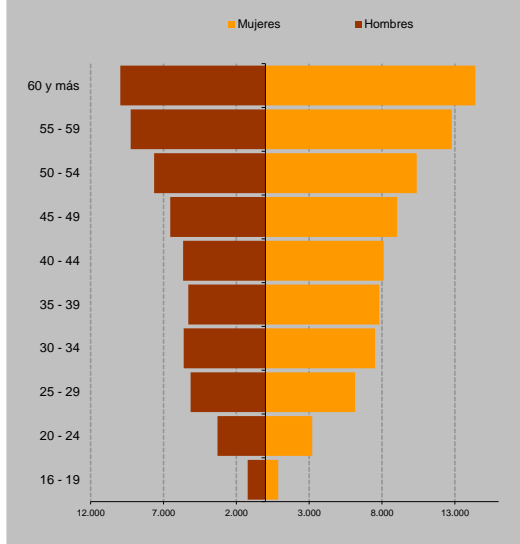

## 1. Paro registrado por Grupo de edad según Sexo

	Paro registrado				% Horizontal		
	Ambos sexos	Hombres	Mujeres	Índice de feminiz.	Ambos sexos	Hombres	Mujeres
<b>Total</b>	<b>139.842</b>	<b>59.572</b>	<b>80.270</b>	<b>134,7</b>	<b>100,0</b>	<b>42,6</b>	<b>57,4</b>
16 - 19	2.092	1.222	870	71,2	1,5	0,9	0,6
20 - 24	6.497	3.290	3.207	97,5	4,6	2,4	2,3
25 - 29	11.284	5.132	6.152	119,9	8,1	3,7	4,4
30 - 34	13.123	5.606	7.517	134,1	9,4	4,0	5,4
35 - 39	13.097	5.293	7.804	147,4	9,4	3,8	5,6
40 - 44	13.765	5.650	8.115	143,6	9,8	4,0	5,8
45 - 49	15.563	6.529	9.034	138,4	11,1	4,7	6,5
50 - 54	18.021	7.635	10.386	136,0	12,9	5,5	7,4
55 - 59	22.030	9.248	12.782	138,2	15,8	6,6	9,1
60 y más	24.370	9.967	14.403	144,5	17,4	7,1	10,3

Fuente: SEPE. Elaboración: Subdirección General de Estadística, Padrón y Procesos Electorales. Ayuntamiento de Madrid

## 2. Paro registrado por Nivel formativo según Sexo

	Paro registrado			Índice de feminiz.
	Ambos sexos	Hombres	Mujeres	
<b>Total</b>	<b>139.842</b>	<b>59.572</b>	<b>80.270</b>	<b>134,7</b>
Sin estudios	1.007	405	602	148,6
Estudios primarios				
Incompletos	11.460	5.037	6.423	127,5
Completos	48.310	21.112	27.198	128,8
Estudios secundarios				
Programas de formación profesional	7.784	2.819	4.965	176,1
Educación secundaria general	42.343	18.950	23.393	123,4
Estudios post- secundarios				
Técnico-profesional superiores	7.515	3.264	4.251	130,2
Primer ciclo universitario	3.675	1.201	2.474	206,0
Segundo y tercer ciclo universitario	17.596	6.736	10.860	161,2
Otros	152	48	104	216,7
Otras titulaciones de F.P. n.c.o.p.	0	0	0	-

Fuente: SEPE. Elaboración: Subdirección General de Estadística, Padrón y Procesos Electorales. Ayuntamiento de Madrid

Paro registrado por Nivel formativo según Sexo. Ciudad de Madrid, mes actual

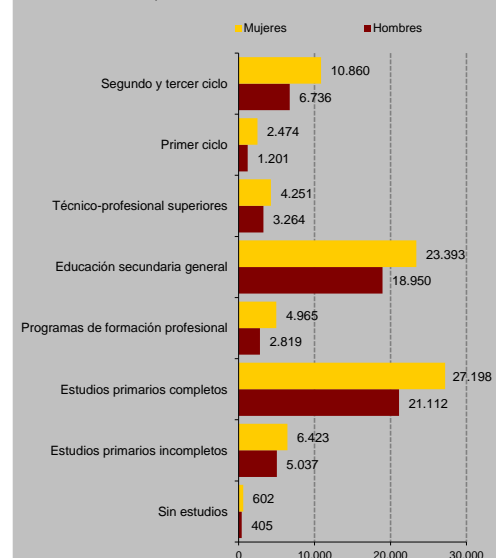

### 3. Paro registrado por Ocupación solicitada (CNO 2011) según Sexo

	Paro registrado				%		
	Ambos sexos	Hombres	Mujeres	Índice de feminiz.	Ambos sexos	Hombres	Mujeres
<b>Total</b>	<b>139.842</b>	<b>59.572</b>	<b>80.270</b>	<b>134,7</b>	<b>100,0</b>	<b>100,0</b>	<b>100,0</b>
Directores y gerentes	3.094	1.868	1.226	65,6	2,2	3,1	1,5
Técnicos y profesionales científicos e intelectuales	21.539	9.237	12.302	133,2	15,4	15,5	15,3
Técnicos; profesionales de apoyo	14.083	7.488	6.595	88,1	10,1	12,6	8,2
Empleados contables, administrativos y otros empleados de oficina	21.072	4.971	16.101	323,9	15,1	8,3	20,1
Trabajadores de los servicios de restauración, personales, protección y vendedores	34.408	11.137	23.271	209,0	24,6	18,7	29,0
Trabajadores cualificados en el sector agrícola, ganadero, forestal y pesquero	1.320	1.035	285	27,5	0,9	1,7	0,4
Artesanos y trabajadores cualificados de las industrias manufactureras y la construcción (excepto operadores de instalaciones y maquinaria)	10.157	9.321	836	9,0	7,3	15,6	1,0
Operadores de instalaciones y maquinaria, y montadores	4.359	3.715	644	17,3	3,1	6,2	0,8
Ocupaciones elementales	29.778	10.775	19.003	176,4	21,3	18,1	23,7
Ocupaciones militares	32	25	7	28,0	0,0	0,0	0,0

Fuente: SEPE. Elaboración: Subdirección General de Estadística, Padrón y Procesos Electorales. Ayuntamiento de Madrid

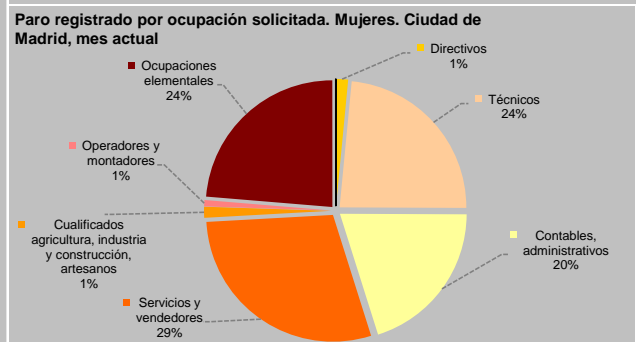
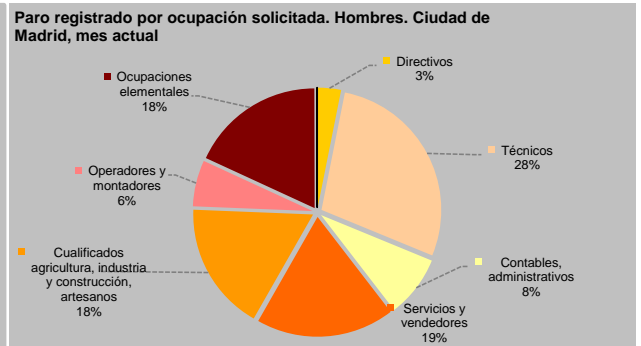
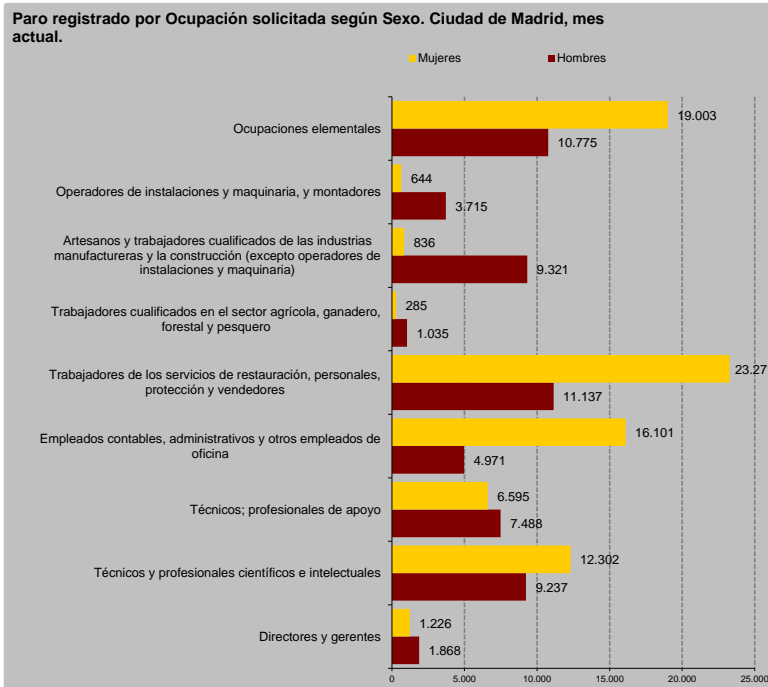

### 4. Paro registrado por Sector y Rama de actividad (CNAE 2009) del empleo anterior según Sexo

	Paro registrado				%		
	Ambos sexos	Hombres	Mujeres	Índice de feminiz.	Ambos sexos	Hombres	Mujeres
<b>Total</b>	<b>139.842</b>	<b>59.572</b>	<b>80.270</b>	<b>134,7</b>	<b>100,0</b>	<b>100,0</b>	<b>100,0</b>
Sin empleo anterior	10.475	3.703	6.772	182,9	7,5	6,2	8,4
Agricultura y pesca	846	474	372	78,5	0,6	0,8	0,5
Industria	5.588	3.010	2.578	85,6	4,0	5,1	3,2
Construcción	9.499	7.934	1.565	19,7	6,8	13,3	1,9
Servicios	113.434	44.451	68.983	155,2	81,1	74,6	85,9
Agricultura, ganadería, silvicultura y pesca	846	474	372	78,5	0,6	0,8	0,5
Industrias extractivas	100	35	65	185,7	0,1	0,1	0,1
Industria manufacturera	4.633	2.458	2.175	88,5	3,3	4,1	2,7
Suministro de energía eléctrica, gas, vapor y a.c.	82	38	44	115,8	0,1	0,1	0,1
Suministro de agua, saneamiento y ges. de residuos	773	479	294	61,4	0,6	0,8	0,4
Construcción	9.499	7.934	1.565	19,7	6,8	13,3	1,9
Comercio y reparaciones	17.406	7.150	10.256	143,4	12,4	12,0	12,8
Transporte y almacenamiento	5.579	3.891	1.688	43,4	4,0	6,5	2,1
Hostelería	12.964	5.198	7.766	149,4	9,3	8,7	9,7
Información y comunicaciones	7.215	3.787	3.428	90,5	5,2	6,4	4,3
Actividades financieras y de seguros	2.232	980	1.252	127,8	1,6	1,6	1,6
Actividades Inmobiliarias	1.439	599	840	140,2	1,0	1,0	1,0
Actividades profesionales, científicas y técnicas	17.418	6.775	10.643	157,1	12,5	11,4	13,3
Actividades administrativas y servicios auxiliares	21.279	8.630	12.649	146,6	15,2	14,5	15,8
Admin. Pública, Defensa y Seguridad Social	4.073	1.467	2.606	177,6	2,9	2,5	3,2
Educación	4.406	1.199	3.207	267,5	3,2	2,0	4,0
Actividades sanitarias y de servicios sociales	6.476	1.248	5.228	418,9	4,6	2,1	6,5
Actividades artísticas, recreativas y de entretenimiento	3.088	1.412	1.676	118,7	2,2	2,4	2,1
Otros servicios	4.432	1.300	3.132	240,9	3,2	2,2	3,9
Hogares que emplean personal doméstico	5.357	790	4.567	578,1	3,8	1,3	5,7
Organismos extraterritoriales	70	25	45	180,0	0,1	0,0	0,1

Fuente: SEPE. Elaboración: Subdirección General de Estadística, Padrón y Procesos Electorales. Ayuntamiento de Madrid

## 5. Paro registrado por Nacionalidad según Sexo

	Paro registrado			Índice de feminiz.
	Ambos sexos	Hombres	Mujeres	
<b>Total</b>	<b>139.842</b>	<b>59.572</b>	<b>80.270</b>	<b>134,7</b>
Español	115.642	49.031	66.611	135,9
<b>Total Extranjero</b>	<b>24.200</b>	<b>10.541</b>	<b>13.659</b>	<b>129,6</b>
Comunitario	6.845	3.225	3.620	112,2
No Comunitario	17.355	7.316	10.039	137,2

Fuente: SEPE. Elaboración: Subdirección General de Estadística, Padrón y Procesos Electorales. Ayuntamiento de Madrid

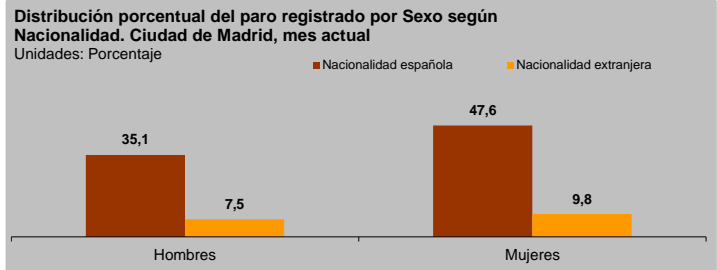

## 6. Paro registrado por Percepción de prestaciones, Discapacidad y Tiempo en el desempleo según Sexo

	Percepción de prestaciones				Discapacidad				Demandante de larga duración			
	Ambos sexos	Hombres	Mujeres	Índice de feminiz.	Ambos sexos	Hombres	Mujeres	Índice de feminiz.	Ambos sexos	Hombres	Mujeres	Índice de feminiz.
<b>Total</b>	<b>139.842</b>	<b>59.572</b>	<b>80.270</b>	<b>134,7</b>	<b>139.842</b>	<b>59.572</b>	<b>80.270</b>	<b>134,7</b>	<b>139.842</b>	<b>59.572</b>	<b>80.270</b>	<b>134,7</b>
No	75.397	29.459	45.938	155,9	133.729	56.704	77.025	135,8	84.533	38.154	46.379	121,6
Sí	64.445	30.113	34.332	114,0	6.113	2.868	3.245	113,1	55.309	21.418	33.891	158,2

Fuente: SEPE. Elaboración: Subdirección General de Estadística, Padrón y Procesos Electorales. Ayuntamiento de Madrid

## 7. Paro registrado por Distrito según Grupo de edad

	Paro registrado										
	Total	16 - 19	20 - 24	25 - 29	30 - 34	35 - 39	40 - 44	45 - 49	50 - 54	55 - 59	60 y más
<b>Total</b>	<b>139.842</b>	<b>2.092</b>	<b>6.497</b>	<b>11.284</b>	<b>13.123</b>	<b>13.097</b>	<b>13.765</b>	<b>15.563</b>	<b>18.021</b>	<b>22.030</b>	<b>24.370</b>
Centro	6.205	28	149	476	665	641	696	766	844	966	974
Arganzuela	5.289	44	175	458	533	466	507	577	669	814	1.046
Retiro	3.052	23	91	247	256	268	297	335	418	522	595
Salamanca	3.712	26	98	316	379	315	288	367	466	680	777
Chamartin	3.609	26	88	278	297	332	284	368	465	673	798
Tetuán	6.628	68	267	527	634	674	649	704	861	1.051	1.193
Chamberí	3.695	14	117	332	391	311	371	387	437	587	748
Fuencarral - El Pardo	7.287	78	239	487	638	688	746	832	1.032	1.209	1.338
Moncloa - Aravaca	3.375	32	108	260	317	294	279	382	439	601	663
Latina	11.193	190	541	866	1.009	1.057	1.151	1.194	1.484	1.827	1.874
Carabanchel	13.692	239	757	1.158	1.318	1.320	1.442	1.630	1.790	1.984	2.054
Usera	8.108	168	528	715	758	772	793	957	1.037	1.168	1.212
Puente de Vallecas	15.307	319	949	1.350	1.511	1.512	1.552	1.682	1.779	2.208	2.445
Moratalaz	4.233	62	195	358	402	361	366	399	530	760	800
Ciudad Lineal	8.905	128	337	696	789	730	838	952	1.166	1.502	1.767
Hortaleza	6.405	81	255	424	498	570	593	719	862	1.111	1.292
Villaverde	9.396	199	561	773	914	916	1.012	1.104	1.211	1.293	1.413
Villa de Vallecas	6.307	129	354	545	623	678	696	841	800	760	881
Vicálvaro	4.367	94	262	354	420	422	401	479	590	689	656
San Blas - Canillejas	7.641	128	370	570	678	675	649	709	949	1.372	1.541
Barajas	1.436	16	56	94	93	95	155	179	192	253	303

Fuente: SEPE. Elaboración: Subdirección General de Estadística, Padrón y Procesos Electorales. Ayuntamiento de Madrid

## 8. Paro registrado por Distrito según Nacionalidad

	Paro registrado			
	Total	Nac. española	Nacionalidad extranjera Comunitaria	Nacionalidad extranjera no Comunitaria
<b>Total</b>	<b>139.842</b>	<b>115.642</b>	<b>6.845</b>	<b>17.355</b>
Centro	6.205	4.946	470	789
Arganzuela	5.289	4.609	213	467
Retiro	3.052	2.708	124	220
Salamanca	3.712	3.174	212	326
Chamartin	3.609	3.185	158	266
Tetuán	6.628	5.453	264	911
Chamberí	3.695	3.217	192	286
Fuencarral - El Pardo	7.287	6.419	280	588
Moncloa - Aravaca	3.375	2.922	186	267
Latina	11.193	9.061	595	1.537
Carabanchel	13.692	10.707	738	2.247
Usera	8.108	6.537	313	1.258
Puente de Vallecas	15.307	12.342	632	2.333
Moratalaz	4.233	3.723	171	339
Ciudad Lineal	8.905	7.327	423	1.155
Hortaleza	6.405	5.680	271	454
Villaverde	9.396	7.157	442	1.797
Villa de Vallecas	6.307	5.210	357	740
Vicálvaro	4.367	3.616	351	400
San Blas - Canillejas	7.641	6.420	381	840
Barajas	1.436	1.229	72	135

Fuente: SEPE. Elaboración: Subdirección General de Estadística, Padrón y Procesos Electorales. Ayuntamiento de Madrid

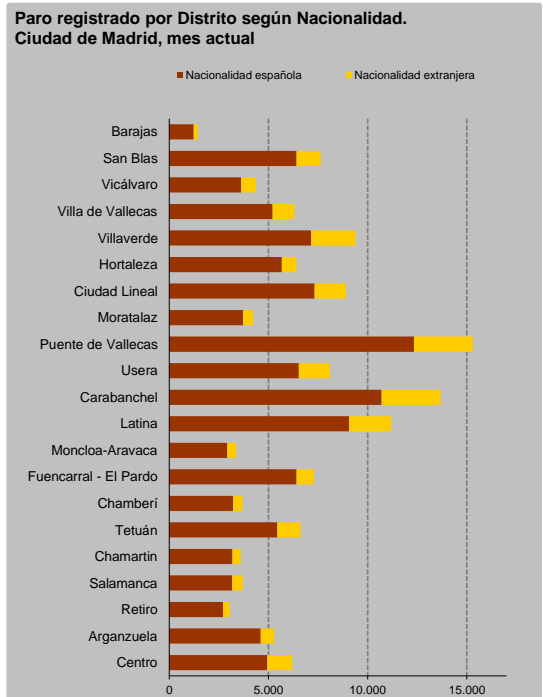

## 9. Paro registrado por Distrito según Ocupación solicitada

	Paro registrado										
	Total	Directores y gerentes	Técnicos y profesionales científicos e intelectuales	Técnicos; profesionales de apoyo	Empleados contables, administrativos y otros	Trabajadores de los servicios de restauración, personales, protección y vendedores	Trabaja. cualifi. sector agrícola ganad. forestal y pesqu.	Artesa. y trabaja. cualifica. industria manufacturera y construcción	Operadores instalaciones, maquinaria, y monta.	Ocupaciones elementales	Ocupaciones militares
<b>Total</b>	<b>139.842</b>	<b>3.094</b>	<b>21.539</b>	<b>14.083</b>	<b>21.072</b>	<b>34.408</b>	<b>1.320</b>	<b>10.157</b>	<b>4.359</b>	<b>29.778</b>	<b>32</b>
Centro	6.205	223	1.742	781	738	1.476	44	318	95	787	1
Arganzuela	5.289	161	1.417	739	950	1.098	17	231	118	556	2
Retiro	3.052	148	933	476	600	529	17	77	34	238	0
Salamanca	3.712	257	1.213	562	656	599	8	90	56	270	1
Chamartin	3.609	257	1.191	574	604	536	12	103	54	277	1
Tetuán	6.628	164	1.181	710	925	1.676	58	434	180	1.299	1
Chamberí	3.695	245	1.300	536	547	634	20	97	52	263	1
Fuencarral - El Pardo	7.287	276	1.686	876	1.291	1.484	62	418	163	1.029	2
Moncloa - Aravaca	3.375	208	966	462	489	668	26	133	81	342	0
Latina	11.193	100	1.338	1.081	1.731	2.992	138	938	375	2.496	4
Carabanchel	13.692	99	1.277	1.040	1.820	3.844	141	1.266	504	3.701	0
Usera	8.108	50	502	556	1.034	2.405	110	772	303	2.371	5
Puente de Vallecas	15.307	61	826	940	1.746	4.471	200	1.635	649	4.776	3
Moratalaz	4.233	77	536	440	761	1.061	48	250	156	904	0
Ciudad Lineal	8.905	212	1.450	1.042	1.537	2.245	55	541	266	1.554	3
Hortaleza	6.405	269	1.427	808	1.261	1.316	35	339	134	813	3
Villaverde	9.396	33	491	608	1.127	2.422	118	982	415	3.198	2
Villa de Vallecas	6.307	54	512	511	916	1.671	80	512	236	1.815	0
Vicálvaro	4.367	48	410	382	726	1.062	48	380	179	1.132	0
San Blas - Canillejas	7.641	108	838	765	1.355	1.930	69	569	279	1.726	2
Barajas	1.436	44	303	194	258	289	14	72	30	231	1

Fuente: SEPE. Elaboración: Subdirección General de Estadística, Padrón y Procesos Electorales. Ayuntamiento de Madrid

## 10. Paro registrado por Distrito según Sexo, Percepción de prestaciones, Discapacidad y Tiempo en el desempleo

	Hombres	Mujeres	Índice de feminización	Percepción de prestaciones		Discapacidad		Demandante de larga duración	
				No	Sí	No	Sí	No	Sí
<b>Total</b>	<b>59.572</b>	<b>80.270</b>	<b>134,7</b>	<b>75.397</b>	<b>64.445</b>	<b>133.729</b>	<b>6.113</b>	<b>84.533</b>	<b>55.309</b>
Centro	3.236	2.969	91,7	3.300	2.905	5.934	271	4.054	2.151
Arganzuela	2.326	2.963	127,4	2.586	2.703	5.082	207	3.349	1.940
Retiro	1.256	1.796	143,0	1.535	1.517	2.923	129	1.883	1.169
Salamanca	1.554	2.158	138,9	1.786	1.926	3.577	135	2.330	1.382
Chamartin	1.512	2.097	138,7	1.710	1.899	3.478	131	2.272	1.337
Tetuán	2.848	3.780	132,7	3.334	3.294	6.354	274	4.051	2.577
Chamberí	1.587	2.108	132,8	1.750	1.945	3.535	160	2.399	1.296
Fuencarral - El Pardo	3.050	4.237	138,9	3.704	3.583	6.978	309	4.380	2.907
Moncloa - Aravaca	1.484	1.891	127,4	1.669	1.706	3.231	144	2.066	1.309
Latina	4.902	6.291	128,3	6.074	5.119	10.694	499	6.738	4.455
Carabanchel	5.824	7.868	135,1	7.816	5.876	13.064	628	8.438	5.254
Usera	3.378	4.730	140,0	4.741	3.367	7.730	378	4.905	3.203
Puente de Vallecas	6.617	8.690	131,3	9.083	6.224	14.531	776	8.930	6.377
Moratalaz	1.767	2.466	139,6	2.353	1.880	4.030	203	2.364	1.869
Ciudad Lineal	3.744	5.161	137,8	4.517	4.388	8.558	347	5.558	3.347
Hortaleza	2.591	3.814	147,2	3.208	3.197	6.173	232	3.774	2.631
Villaverde	3.927	5.469	139,3	5.411	3.985	8.973	423	5.585	3.811
Villa de Vallecas	2.425	3.882	160,1	3.715	2.592	5.997	310	3.631	2.676
Vicálvaro	1.772	2.595	146,4	2.435	1.932	4.174	193	2.514	1.853
San Blas - Canillejas	3.179	4.462	140,4	3.985	3.656	7.343	298	4.446	3.195
Barajas	593	843	142,2	685	751	1.370	66	866	570

Fuente: SEPE. Elaboración: Subdirección General de Estadística, Padrón y Procesos Electorales. Ayuntamiento de Madrid

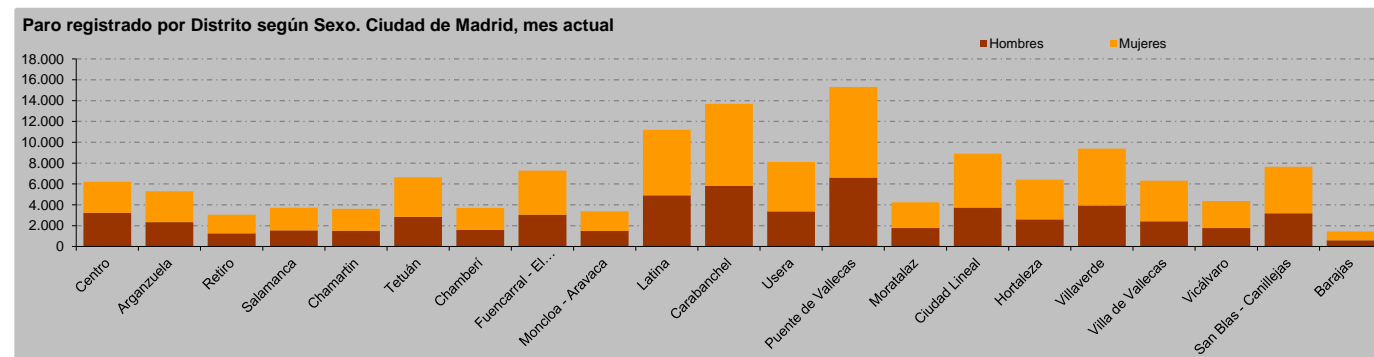



# Conceptos y Notas Metodológicas

## Conceptos

Las personas **demandantes de empleo** son aquéllas que se inscriben en los Servicios Públicos de Empleo (red de oficinas de empleo) para la búsqueda de un empleo estando en situación de desempleo o, estando ocupadas, para la búsqueda de un empleo mejor. Pueden tener derecho a cobrar la prestación por desempleo u otras prestaciones, subsidios o ayudas, o no tener este derecho.

Se pueden clasificar a su vez en **personas Paradas Registradas** y personas Demandantes de empleo NO paradas. La definición de Paro Registrado se regula por la Orden Ministerial de 11 de marzo de 1.985. Esta regulación enumera a grandes rasgos los colectivos de Demandantes Inscritos que deben excluirse de la magnitud del Paro Registrado, y por tanto, no define el concepto de Paro Registrado, sino que precisamente define quiénes o qué colectivos NO son Parados Registrados. El paro registrado es una magnitud a la que se llega por exclusión.

Las personas que, siendo Demandantes de Empleo, NO son paradas registradas son las siguientes:

➤ Personas demandantes de Empleo ocupadas. Tienen un empleo y se inscriben para mejorarlo:

- Demandantes con afiliación a la SS en el régimen general o de autónomos
- Demandantes con un trabajo de colaboración social
- Trabajadores fijos discontinuos
- Trabajadores eventuales agrarios subsidiados (TEAS)

➤ Demandantes en jubilación, prejubilación, pensionistas y/o mayores de 65 años de edad.

➤ Demandantes de empleo con la demanda suspendida con intermediación: Se trata de demandantes que buscan un empleo, pero se encuentran en alguna situación que imposibilita la plena disponibilidad para el empleo como:

- Incapacidad laboral temporal (baja médica).
- Maternidad/paternidad, embarazo con riesgo / lactancia natural.
- Tener que atender a obligaciones familiares.
- Estar cursando formación ocupacional con intermediación.
- Estar cursando formación reglada siempre que sean menores de 25 años o si superando dicha edad son demandantes de primer empleo.
- Encontrarse en un proceso administrativo de regulación de empleo (ERE/ERTE) temporal o de suspensión, o en un ERE de reducción de jornada.
- Otros motivos que implican la suspensión de la demanda con intermediación (ej. Por salida al extranjero, etc.).

➤ Demandantes que limitan el trabajo que buscan o Demandantes de un empleo específico:

- Solo solicitan trabajo en su domicilio o teletrabajo.
- Solo solicitan trabajo en el extranjero o fuera de su comunidad autónoma.
- Solo solicitan trabajo coyuntural por periodo inferior a 3 meses.
- Solo solicitan trabajo de jornada inferior a 20 horas semanales.

➤ Demandantes de servicios previos al empleo.

➤ Demandantes con alta especial en la Seguridad social. En su mayoría, son personas que tienen un convenio especial con la Seguridad Social, es decir, personas que, para ampliar, mantener o generar el derecho a las prestaciones de la Seguridad Social, abonan las cuotas correspondientes a su exclusivo cargo. Aunque también se incluyen otros tipos de alta en la Seguridad Social.

➤ Demandantes de otros servicios. También se excluyen del Paro Registrado a las personas que se inscriben en alguna oficina pública de empleo con la única finalidad de recibir servicios de distinto tipo, pero no de encontrar un trabajo por cuenta ajena. Los servicios que pueden solicitar son:

- Percibir algún tipo de prestación, subsidio, ayuda o beneficio que requiera la inscripción en los Servicios Públicos de Empleo (SPEs) y que dichos beneficios se puedan gestionar solo desde las oficinas de empleo y que, a su vez, para percibirlos no sea obligatorio buscar trabajo.
- Recibir formación ocupacional o cursos de formación que ofrecen los SPEs sin intermediación laboral.
- Obtener orientación laboral bien para el autoempleo o para el empleo por cuenta ajena.
- Personas que, habiendo encontrado un trabajo, se inscriben en una oficina de empleo para que la parte empleadora se pueda beneficiar de algún tipo de bonificación en su contrato de trabajo.

**Nivel de estudios terminados:** Es el nivel de estudios que la persona demandante de empleo acredita tener y que quiere que se tenga en cuenta de cara a la intermediación laboral. El nivel de estudios recogido en esta variable se debe acreditar, si bien la persona podría tener estudios superiores a los que comunica al SPE.

• **Estudios primarios:** Incluye estudios de enseñanza primaria anterior a la L.G.E.

• **Estudios secundarios:**

Programas de Formación Profesional: Incluye Oficialía y Maestría Industrial; titulaciones de F.P. de 1º y 2º grado; programas para la formación e inserción laboral, precisen o no titulación de educación secundaria (1ª y 2ª etapa); enseñanzas de F.P. específica y de grado de medio de música y danza.

Educación General Secundaria: Incluye primera etapa de educación secundaria con o sin título de graduado escolar; enseñanzas de Bachillerato.

• **Estudios post-secundarios:**

Técnico profesional superiores: Incluye Enseñanzas de grado superior de F.P. específica y equivalentes y enseñanzas para la formación e inserción laboral que precisan de FP de grado superior.

Primer ciclo universitario: Incluye enseñanzas de primer ciclo universitario o personas que han aprobado tres cursos completos de una licenciatura o los créditos equivalentes.

Segundo y tercer ciclo universitario: Incluye enseñanzas completadas de 2º ciclo universitario (Licenciatura, Ingeniería, Arquitectura) y equivalentes o estudios de Doctorado.

## Notas Metodológicas

**Origen de la información:**

• Fichero de personas demandantes de empleo a último día del mes de referencia, registradas en la red pública de oficinas de empleo proporcionado por la Subdirección General de Estadística e Información del Servicio Público de Empleo Estatal (SEPE).

• Fichero estadístico del registro del Padrón Municipal de Habitantes de la Ciudad de Madrid. A partir del cruce de los dos ficheros, se asigna a cada demandante su distrito y barrio de residencia. En aquellos casos en que esto no es posible de forma directa, se procede a la imputación estadística de distrito y barrio en función de la ubicación de la oficina de empleo de inscripción de la persona.

**Índice de Feminización (IF):**

• Cociente entre el número de mujeres y el número de hombres. Indica el número de mujeres por cada 100 hombres.