



MADRID

madrid datos

Área de Gobierno de Economía, Innovación y Hacienda

Subdirección General de Estadística, Padrón y Procesos Electorales

Paro registrado en la Ciudad de Madrid Marzo 2024

	Ciudad de Madrid	Comunidad de Madrid	España
Marzo 2024	146.168	306.677	2.727.003
Febrero 2024	145.433	305.976	2.760.408
Marzo 2023	149.263	314.982	2.862.260
Diferencia Absoluta			
Con mes anterior	735	701	-33.405
Con año anterior	-3.095	-8.305	-135.257
Diferencia %			
Con mes anterior	0,5	0,2	-1,2
Con año anterior	-2,1	-2,6	-4,7

Evolución del paro registrado en la Ciudad de Madrid

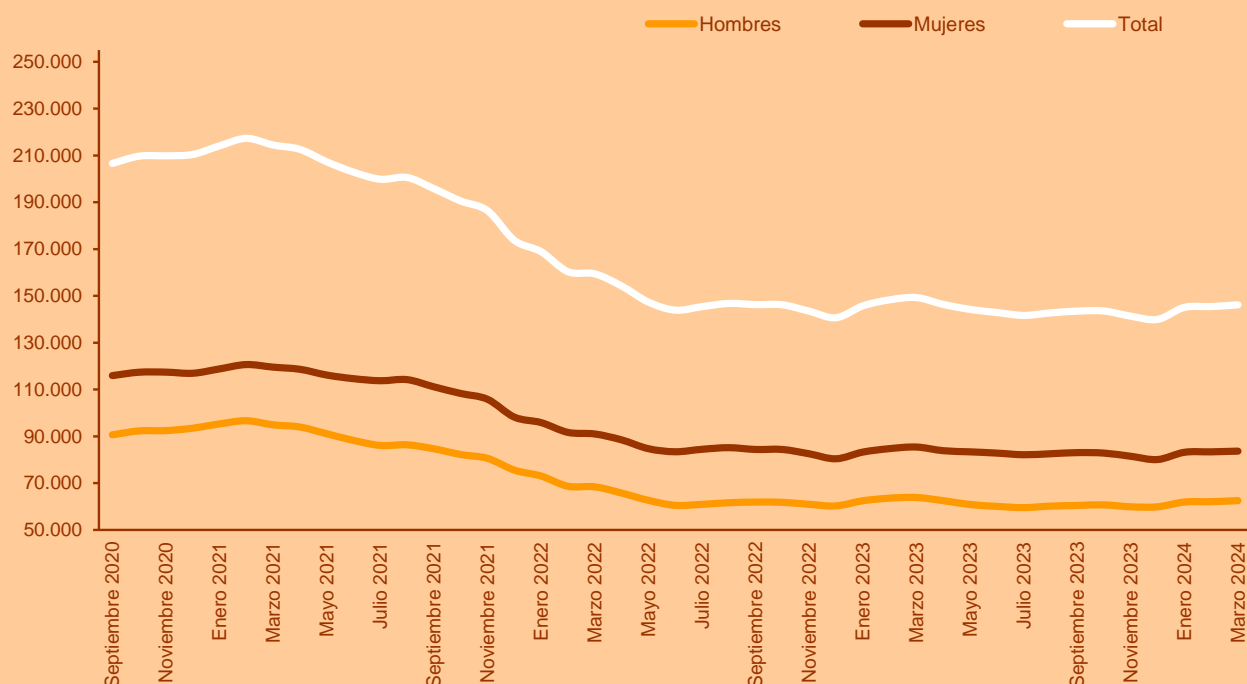

0. Paro registrado según Sexo

Mes	Paro registrado			Índice de feminización
	Ambos sexos	Hombres	Mujeres	
2023				
Enero	145.707	62.459	83.248	133,3
Febrero	148.294	63.566	84.728	133,3
Marzo	149.263	63.847	85.416	133,8
Abril	146.359	62.513	83.846	134,1
Mayo	144.220	60.861	83.359	137,0
Junio	142.896	60.066	82.830	137,9
Julio	141.653	59.537	82.116	137,9
Agosto	142.718	60.175	82.543	137,2
Septiembre	143.473	60.446	83.027	137,4
Octubre	143.534	60.705	82.829	136,4
Noviembre	141.323	59.870	81.453	136,0
Diciembre	139.940	59.875	80.065	133,7
2024				
Enero	145.086	61.913	83.173	134,3
Febrero	145.433	62.066	83.367	134,3
Marzo	146.168	62.510	83.658	133,8

Fuente: SEPE. Elaboración: Subdirección General de Estadística, Padrón y Procesos Electorales. Ayuntamiento de Madrid

Paro registrado por Grupo de edad según Sexo. Ciudad de Madrid, mes actual

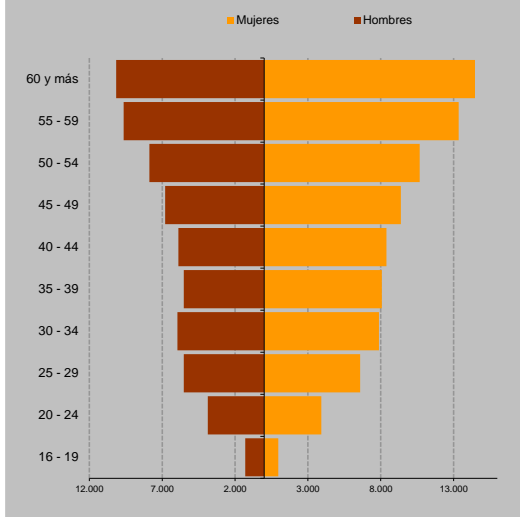

1. Paro registrado por Grupo de edad según Sexo

	Paro registrado				% Horizontal		
	Ambos sexos	Hombres	Mujeres	Índice de feminiz.	Ambos sexos	Hombres	Mujeres
Total	146.168	62.510	83.658	133,8	100,0	42,8	57,2
16 - 19	2.258	1.296	962	74,2	1,5	0,9	0,7
20 - 24	7.785	3.866	3.919	101,4	5,3	2,6	2,7
25 - 29	12.095	5.512	6.583	119,4	8,3	3,8	4,5
30 - 34	13.839	5.958	7.881	132,3	9,5	4,1	5,4
35 - 39	13.582	5.514	8.068	146,3	9,3	3,8	5,5
40 - 44	14.281	5.887	8.394	142,6	9,8	4,0	5,7
45 - 49	16.176	6.803	9.373	137,8	11,1	4,7	6,4
50 - 54	18.537	7.872	10.665	135,5	12,7	5,4	7,3
55 - 59	22.985	9.641	13.344	138,4	15,7	6,6	9,1
60 y más	24.630	10.161	14.469	142,4	16,9	7,0	9,9

Fuente: SEPE. Elaboración: Subdirección General de Estadística, Padrón y Procesos Electorales. Ayuntamiento de Madrid

2. Paro registrado por Nivel formativo según Sexo

	Paro registrado			Índice de feminiz.
	Ambos sexos	Hombres	Mujeres	
Total	146.168	62.510	83.658	133,8
Sin estudios	1.046	426	620	145,5
Estudios primarios				
Incompletos	12.281	5.453	6.828	125,2
Completos	50.468	22.047	28.421	128,9
Estudios secundarios				
Programas de formación profesional	8.089	2.944	5.145	174,8
Educación secundaria general	44.117	19.850	24.267	122,3
Estudios post- secundarios				
Técnico-profesional superiores	7.838	3.414	4.424	129,6
Primer ciclo universitario	3.735	1.229	2.506	203,9
Segundo y tercer ciclo universitario	18.423	7.083	11.340	160,1
Otros	171	64	107	167,2
Otras titulaciones de F.P. n.c.o.p.	0	0	0	-

Fuente: SEPE. Elaboración: Subdirección General de Estadística, Padrón y Procesos Electorales. Ayuntamiento de Madrid

Paro registrado por Nivel formativo según Sexo. Ciudad de Madrid, mes actual

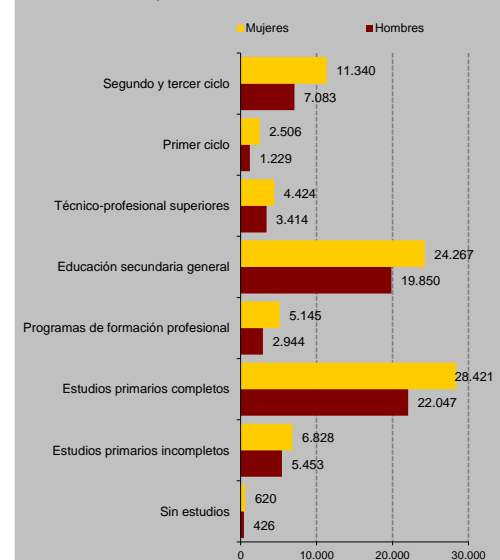

3. Paro registrado por Ocupación solicitada (CNO 2011) según Sexo

	Paro registrado				%		
	Ambos sexos	Hombres	Mujeres	Índice de feminiz.	Ambos sexos	Hombres	Mujeres
Total	146.168	62.510	83.658	133,8	100,0	100,0	100,0
Directores y gerentes	3.234	1.989	1.245	62,6	2,2	3,2	1,5
Técnicos y profesionales científicos e intelectuales	22.295	9.509	12.786	134,5	15,3	15,2	15,3
Técnicos; profesionales de apoyo	14.670	7.810	6.860	87,8	10,0	12,5	8,2
Empleados contables, administrativos y otros empleados de oficina	22.020	5.283	16.737	316,8	15,1	8,5	20,0
Trabajadores de los servicios de restauración, personales, protección y vendedores	36.164	11.737	24.427	208,1	24,7	18,8	29,2
Trabajadores cualificados en el sector agrícola, ganadero, forestal y pesquero	1.415	1.097	318	29,0	1,0	1,8	0,4
Artesanos y trabajadores cualificados de las industrias manufactureras y la construcción (excepto operadores de instalaciones y maquinaria)	10.680	9.817	863	8,8	7,3	15,7	1,0
Operadores de instalaciones y maquinaria, y montadores	4.458	3.806	652	17,1	3,0	6,1	0,8
Ocupaciones elementales	31.201	11.437	19.764	172,8	21,3	18,3	23,6
Ocupaciones militares	31	25	6	24,0	0,0	0,0	0,0

Fuente: SEPE. Elaboración: Subdirección General de Estadística, Padrón y Procesos Electorales. Ayuntamiento de Madrid

Paro registrado por Ocupación solicitada según Sexo. Ciudad de Madrid, mes actual.

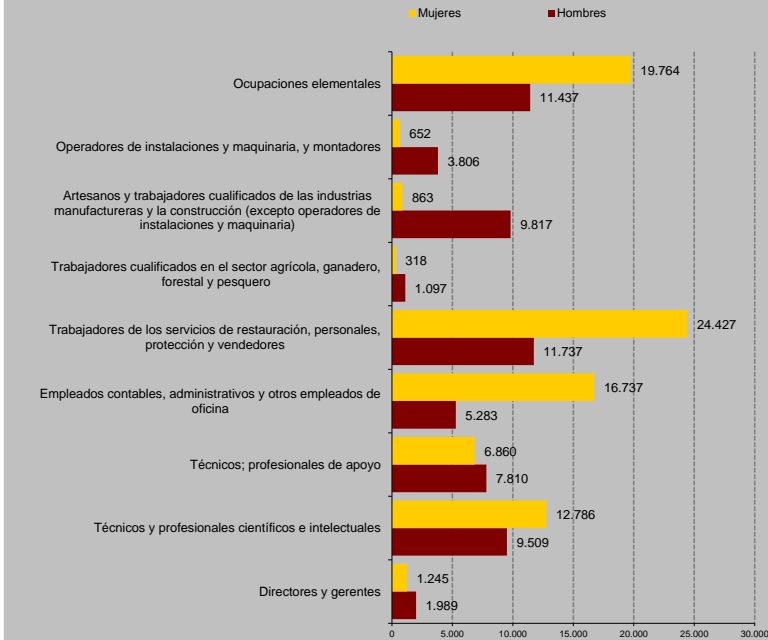

Paro registrado por ocupación solicitada. Hombres. Ciudad de Madrid, mes actual

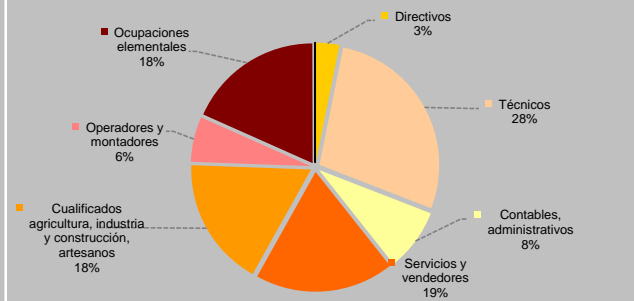

Paro registrado por ocupación solicitada. Mujeres. Ciudad de Madrid, mes actual

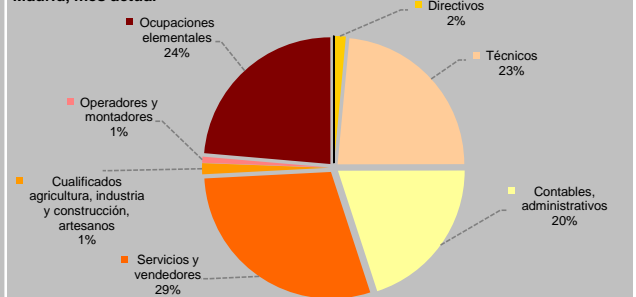

4. Paro registrado por Sector y Rama de actividad (CNAE 2009) del empleo anterior según Sexo

	Paro registrado				%		
	Ambos sexos	Hombres	Mujeres	Índice de feminiz.	Ambos sexos	Hombres	Mujeres
Total	146.168	62.510	83.658	133,8	100,0	100,0	100,0
Sin empleo anterior	10.836	3.859	6.977	180,8	7,4	6,2	8,3
Agricultura y pesca	847	478	369	77,2	0,6	0,8	0,4
Industria	5.872	3.214	2.658	82,7	4,0	5,1	3,2
Construcción	9.932	8.334	1.598	19,2	6,8	13,3	1,9
Servicios	118.681	46.625	72.056	154,5	81,2	74,6	86,1
Agricultura, ganadería, silvicultura y pesca	847	478	369	77,2	0,6	0,8	0,4
Industrias extractivas	110	41	69	168,3	0,1	0,1	0,1
Industria manufacturera	4.813	2.585	2.228	86,2	3,3	4,1	2,7
Suministro de energía eléctrica, gas, vapor y a.c.	94	50	44	88,0	0,1	0,1	0,1
Suministro de agua, saneamiento y ges. de residuos	855	538	317	58,9	0,6	0,9	0,4
Construcción	9.932	8.334	1.598	19,2	6,8	13,3	1,9
Comercio y reparaciones	17.875	7.351	10.524	143,2	12,2	11,8	12,6
Transporte y almacenamiento	5.969	4.102	1.867	45,5	4,1	6,6	2,2
Hostelería	13.773	5.583	8.190	146,7	9,4	8,9	9,8
Información y comunicaciones	7.384	3.863	3.521	91,1	5,1	6,2	4,2
Actividades financieras y de seguros	2.464	1.101	1.363	123,8	1,7	1,8	1,6
Actividades Inmobiliarias	1.453	608	845	139,0	1,0	1,0	1,0
Actividades profesionales, científicas y técnicas	18.022	7.025	10.997	156,5	12,3	11,2	13,1
Actividades administrativas y servicios auxiliares	22.642	9.244	13.398	144,9	15,5	14,8	16,0
Admin. Pública, Defensa y Seguridad Social	4.252	1.524	2.728	179,0	2,9	2,4	3,3
Educación	4.657	1.277	3.380	264,7	3,2	2,0	4,0
Actividades sanitarias y de servicios sociales	6.799	1.338	5.461	408,1	4,7	2,1	6,5
Actividades artísticas, recreativas y de entretenimiento	3.226	1.465	1.761	120,2	2,2	2,3	2,1
Otros servicios	4.644	1.317	3.327	252,6	3,2	2,1	4,0
Hogares que emplean personal doméstico	5.448	801	4.647	580,1	3,7	1,3	5,6
Organismos extraterritoriales	73	26	47	180,8	0,0	0,0	0,1

Fuente: SEPE. Elaboración: Subdirección General de Estadística, Padrón y Procesos Electorales. Ayuntamiento de Madrid

5. Paro registrado por Nacionalidad según Sexo

	Paro registrado			Índice de feminiz.
	Ambos sexos	Hombres	Mujeres	
Total	146.168	62.510	83.658	133,8
Español	120.913	51.614	69.299	134,3
Total Extranjero	25.255	10.896	14.359	131,8
Comunitario	7.012	3.246	3.766	116,0
No Comunitario	18.243	7.650	10.593	138,5

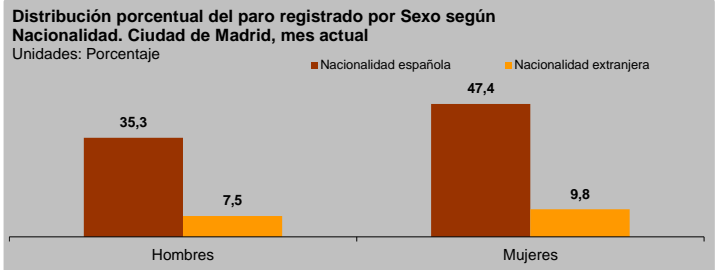

Fuente: SEPE. Elaboración: Subdirección General de Estadística, Padrón y Procesos Electorales. Ayuntamiento de Madrid

6. Paro registrado por Percepción de prestaciones, Discapacidad y Tiempo en el desempleo según Sexo

	Percepción de prestaciones				Discapacidad				Demandante de larga duración			
	Ambos sexos	Hombres	Mujeres	Índice de feminiz.	Ambos sexos	Hombres	Mujeres	Índice de feminiz.	Ambos sexos	Hombres	Mujeres	Índice de feminiz.
Total	146.168	62.510	83.658	133,8	146.168	62.510	83.658	133,8	146.168	62.510	83.658	133,8
No	80.865	31.762	49.103	154,6	139.847	59.570	80.277	134,8	90.144	40.715	49.429	121,4
Sí	65.303	30.748	34.555	112,4	6.321	2.940	3.381	115,0	56.024	21.795	34.229	157,0

Fuente: SEPE. Elaboración: Subdirección General de Estadística, Padrón y Procesos Electorales. Ayuntamiento de Madrid

7. Paro registrado por Distrito según Grupo de edad

	Paro registrado										
	Total	16 - 19	20 - 24	25 - 29	30 - 34	35 - 39	40 - 44	45 - 49	50 - 54	55 - 59	60 y más
Total	146.168	2.258	7.785	12.095	13.839	13.582	14.281	16.176	18.537	22.985	24.630
Centro	6.543	29	204	514	740	685	686	803	879	1.019	984
Arganzuela	5.536	46	227	506	563	490	514	583	693	857	1.057
Retiro	3.198	22	115	262	286	264	316	342	411	566	614
Salamanca	3.897	26	142	367	401	323	289	390	477	692	790
Chamartin	3.810	25	110	293	338	353	302	407	479	702	801
Tetuán	7.001	81	328	581	686	698	693	729	911	1.108	1.186
Chamberí	3.888	15	148	364	410	336	372	422	455	613	753
Fuencarral - El Pardo	7.594	75	302	538	652	701	797	887	1.033	1.262	1.347
Moncloa - Aravaca	3.472	30	138	298	314	294	284	368	449	619	678
Latina	11.704	186	645	914	1.074	1.090	1.216	1.259	1.540	1.874	1.906
Carabanchel	14.465	258	935	1.213	1.396	1.406	1.483	1.714	1.869	2.090	2.101
Usera	8.522	177	585	740	829	791	839	1.011	1.089	1.219	1.242
Puente de Vallecas	15.926	332	1.053	1.488	1.561	1.572	1.596	1.688	1.862	2.291	2.483
Moratalaz	4.415	76	251	366	422	368	382	408	553	765	824
Ciudad Lineal	9.210	141	410	732	817	734	860	982	1.176	1.581	1.777
Hortaleza	6.636	98	315	430	497	569	629	773	852	1.139	1.334
Villaverde	9.850	239	652	850	979	987	1.062	1.104	1.217	1.363	1.397
Villa de Vallecas	6.572	139	425	567	634	723	714	850	828	808	884
Vicálvaro	4.520	100	296	384	440	417	410	501	623	702	647
San Blas - Canillejas	7.890	149	444	585	690	671	673	753	952	1.431	1.542
Barajas	1.519	14	60	103	110	110	164	202	189	284	283

Fuente: SEPE. Elaboración: Subdirección General de Estadística, Padrón y Procesos Electorales. Ayuntamiento de Madrid

8. Paro registrado por Distrito según Nacionalidad

	Paro registrado			
	Total	Nac. española	Nacionalidad extranjera Comunitaria	Nacionalidad extranjera no Comunitaria
Total	146.168	120.913	7.012	18.243
Centro	6.543	5.179	488	876
Arganzuela	5.536	4.885	183	468
Retiro	3.198	2.878	116	204
Salamanca	3.897	3.347	212	338
Chamartin	3.810	3.379	151	280
Tetuán	7.001	5.732	257	1.012
Chamberí	3.888	3.389	193	306
Fuencarral - El Pardo	7.594	6.684	285	625
Moncloa - Aravaca	3.472	3.032	173	267
Latina	11.704	9.455	634	1.615
Carabanchel	14.465	11.278	802	2.385
Usera	8.522	6.949	313	1.260
Puente de Vallecas	15.926	12.801	628	2.497
Moratalaz	4.415	3.882	188	345
Ciudad Lineal	9.210	7.575	443	1.192
Hortaleza	6.636	5.874	274	488
Villaverde	9.850	7.528	454	1.868
Villa de Vallecas	6.572	5.411	393	768
Vicálvaro	4.520	3.723	366	431
San Blas - Canillejas	7.890	6.631	393	866
Barajas	1.519	1.301	66	152

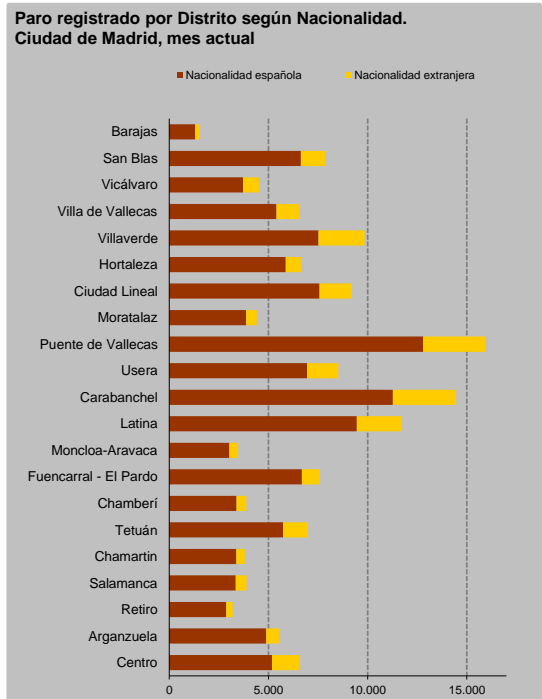

Fuente: SEPE. Elaboración: Subdirección General de Estadística, Padrón y Procesos Electorales. Ayuntamiento de Madrid

9. Paro registrado por Distrito según Ocupación solicitada

	Paro registrado										
	Total	Directores y gerentes	Técnicos y profesionales científicos e intelectuales	Técnicos; profesionales de apoyo	Empleados contables, administrativos y otros	Trabajadores de los servicios de restauración, personales, protección y vendedores	Trabaja. cualifi. sector agrícola ganad. forestal y pesqu.	Artesa. y trabaja. cualifica. industria manufacturera y construcción	Operadores instalaciones, maquinaria, y monta.	Ocupaciones elementales	Ocupaciones militares
Total	146.168	3.234	22.295	14.670	22.020	36.164	1.415	10.680	4.458	31.201	31
Centro	6.543	231	1.786	826	804	1.550	51	346	95	853	1
Arganzuela	5.536	169	1.476	800	987	1.132	21	234	110	605	2
Retiro	3.198	152	986	499	594	582	19	83	33	250	0
Salamanca	3.897	271	1.285	616	679	617	12	93	53	270	1
Chamartín	3.810	297	1.243	616	620	565	16	115	52	285	1
Tetuán	7.001	164	1.213	740	988	1.817	61	486	179	1.351	2
Chamberí	3.888	252	1.338	567	592	674	19	110	52	282	2
Fuencarral - El Pardo	7.594	289	1.749	905	1.365	1.568	66	418	172	1.060	2
Moncloa - Aravaca	3.472	215	1.009	476	517	660	21	134	84	356	0
Latina	11.704	121	1.372	1.102	1.785	3.121	148	988	400	2.664	3
Carabanchel	14.465	109	1.287	1.111	1.925	4.079	144	1.359	503	3.947	1
Usera	8.522	43	565	577	1.052	2.555	127	847	319	2.431	6
Puente de Vallecas	15.926	70	835	958	1.822	4.686	213	1.692	647	5.002	1
Moratalaz	4.415	65	560	450	784	1.138	44	260	162	952	0
Ciudad Lineal	9.210	220	1.495	1.066	1.621	2.306	53	554	267	1.626	2
Hortaleza	6.636	276	1.430	881	1.287	1.361	45	356	150	849	1
Villaverde	9.850	31	516	609	1.187	2.544	124	1.045	421	3.371	2
Villa de Vallecas	6.572	56	536	528	947	1.793	95	527	250	1.840	0
Vicálvaro	4.520	46	425	377	748	1.125	51	380	182	1.186	0
San Blas - Canillejas	7.890	101	869	787	1.428	1.977	73	578	297	1.778	2
Barajas	1.519	56	320	179	288	314	12	75	30	243	2

Fuente: SEPE. Elaboración: Subdirección General de Estadística, Padrón y Procesos Electorales. Ayuntamiento de Madrid

10. Paro registrado por Distrito según Sexo, Percepción de prestaciones, Discapacidad y Tiempo en el desempleo

	Hombres	Mujeres	Índice de feminización	Percepción de prestaciones		Discapacidad		Demandante de larga duración	
				No	Sí	No	Sí	No	Sí
Total	62.510	83.658	133,8	80.865	65.303	139.847	6.321	90.144	56.024
Centro	3.398	3.145	92,6	3.555	2.988	6.255	288	4.373	2.170
Arganzuela	2.441	3.095	126,8	2.801	2.735	5.323	213	3.522	2.014
Retiro	1.346	1.852	137,6	1.684	1.514	3.066	132	1.996	1.202
Salamanca	1.658	2.239	135,0	1.926	1.971	3.768	129	2.489	1.408
Chamartín	1.628	2.182	134,0	1.887	1.923	3.669	141	2.390	1.420
Tetuán	3.015	3.986	132,2	3.626	3.375	6.693	308	4.408	2.593
Chamberí	1.656	2.232	134,8	1.892	1.996	3.722	166	2.566	1.322
Fuencarral - El Pardo	3.193	4.401	137,8	3.932	3.662	7.261	333	4.623	2.971
Moncloa - Aravaca	1.501	1.971	131,3	1.762	1.710	3.341	131	2.163	1.309
Latina	5.119	6.585	128,6	6.466	5.238	11.197	507	7.188	4.516
Carabanchel	6.153	8.312	135,1	8.422	6.043	13.823	642	9.139	5.326
Usera	3.589	4.933	137,4	5.107	3.415	8.136	386	5.266	3.256
Puente de Vallecas	6.886	9.040	131,3	9.712	6.214	15.119	807	9.524	6.402
Moratalaz	1.857	2.558	137,7	2.497	1.918	4.204	211	2.540	1.875
Ciudad Lineal	3.896	5.314	136,4	4.687	4.523	8.866	344	5.828	3.382
Hortaleza	2.746	3.890	141,7	3.482	3.154	6.398	238	3.968	2.668
Villaverde	4.138	5.712	138,0	5.855	3.995	9.415	435	6.053	3.797
Villa de Vallecas	2.539	4.033	158,8	3.956	2.616	6.265	307	3.843	2.729
Vicálvaro	1.852	2.668	144,1	2.634	1.886	4.313	207	2.650	1.870
San Blas - Canillejas	3.288	4.602	140,0	4.246	3.644	7.561	329	4.679	3.211
Barajas	611	908	148,6	736	783	1.452	67	936	583

Fuente: SEPE. Elaboración: Subdirección General de Estadística, Padrón y Procesos Electorales. Ayuntamiento de Madrid

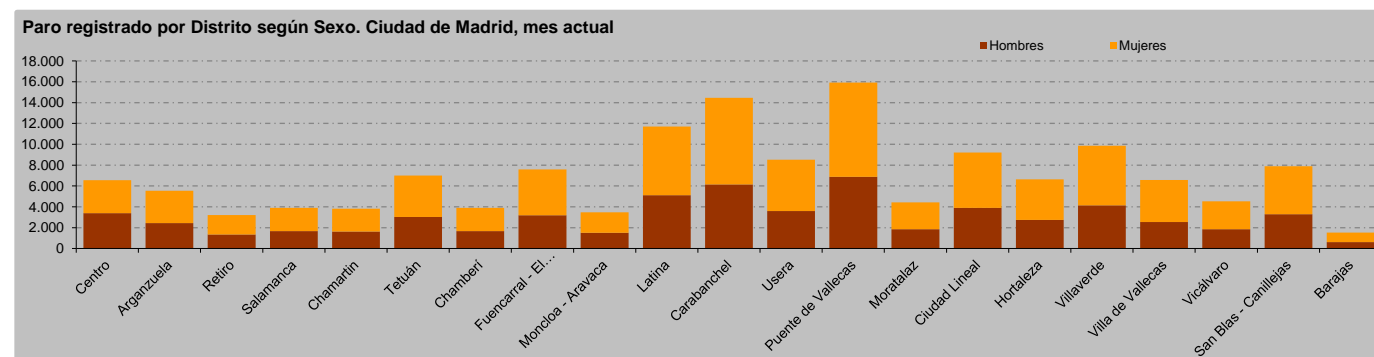

Conceptos y Notas Metodológicas

Conceptos

Las personas **demandantes de empleo** son aquéllas que se inscriben en los Servicios Públicos de Empleo (red de oficinas de empleo) para la búsqueda de un empleo estando en situación de desempleo o, estando ocupadas, para la búsqueda de un empleo mejor. Pueden tener derecho a cobrar la prestación por desempleo u otras prestaciones, subsidios o ayudas, o no tener este derecho.

Se pueden clasificar a su vez en **personas Paradas Registradas** y personas Demandantes de empleo NO paradas. La definición de Paro Registrado se regula por la Orden Ministerial de 11 de marzo de 1.985. Esta regulación enumera a grandes rasgos los colectivos de Demandantes Inscritos que deben excluirse de la magnitud del Paro Registrado, y por tanto, no define el concepto de Paro Registrado, sino que precisamente define quiénes o qué colectivos NO son Parados Registrados. El paro registrado es una magnitud a la que se llega por exclusión.

Las personas que, siendo Demandantes de Empleo, NO son paradas registradas son las siguientes:

➤ Personas demandantes de Empleo ocupadas. Tienen un empleo y se inscriben para mejorarlo:

- Demandantes con afiliación a la SS en el régimen general o de autónomos
- Demandantes con un trabajo de colaboración social
- Trabajadores fijos discontinuos
- Trabajadores eventuales agrarios subsidiados (TEAS)

➤ Demandantes en jubilación, prejubilación, pensionistas y/o mayores de 65 años de edad.

➤ Demandantes de empleo con la demanda suspendida con intermediación: Se trata de demandantes que buscan un empleo, pero se encuentran en alguna situación que imposibilita la plena disponibilidad para el empleo como:

- Incapacidad laboral temporal (baja médica).
- Maternidad/paternidad, embarazo con riesgo / lactancia natural.
- Tener que atender a obligaciones familiares.
- Estar cursando formación ocupacional con intermediación.
- Estar cursando formación reglada siempre que sean menores de 25 años o si superando dicha edad son demandantes de primer empleo.
- Encontrarse en un proceso administrativo de regulación de empleo (ERE/ERTE) temporal o de suspensión, o en un ERE de reducción de jornada.
- Otros motivos que implican la suspensión de la demanda con intermediación (ej. Por salida al extranjero, etc.).

➤ Demandantes que limitan el trabajo que buscan o Demandantes de un empleo específico:

- Solo solicitan trabajo en su domicilio o teletrabajo.
- Solo solicitan trabajo en el extranjero o fuera de su comunidad autónoma.
- Solo solicitan trabajo coyuntural por periodo inferior a 3 meses.
- Solo solicitan trabajo de jornada inferior a 20 horas semanales.

➤ Demandantes de servicios previos al empleo.

➤ Demandantes con alta especial en la Seguridad social. En su mayoría, son personas que tienen un convenio especial con la Seguridad Social, es decir, personas que, para ampliar, mantener o generar el derecho a las prestaciones de la Seguridad Social, abonar las cuotas correspondientes a su exclusivo cargo. Aunque también se incluyen otros tipos de alta en la Seguridad Social.

➤ Demandantes de otros servicios. También se excluyen del Paro Registrado a las personas que se inscriben en alguna oficina pública de empleo con la única finalidad de recibir servicios de distinto tipo, pero no de encontrar un trabajo por cuenta ajena. Los servicios que pueden solicitar son:

- Percibir algún tipo de prestación, subsidio, ayuda o beneficio que requiera la inscripción en los Servicios Públicos de Empleo (SPEs) y que dichos beneficios se puedan gestionar solo desde las oficinas de empleo y que, a su vez, para percibirlos no sea obligatorio buscar trabajo.
- Recibir formación ocupacional o cursos de formación que ofrecen los SPEs sin intermediación laboral.
- Obtener orientación laboral bien para el autoempleo o para el empleo por cuenta ajena.
- Personas que, habiendo encontrado un trabajo, se inscriben en una oficina de empleo para que la parte empleadora se pueda beneficiar de algún tipo de bonificación en su contrato de trabajo.

Nivel de estudios terminados: Es el nivel de estudios que la persona demandante de empleo acredita tener y que quiere que se tenga en cuenta de cara a la intermediación laboral. El nivel de estudios recogido en esta variable se debe acreditar, si bien la persona podría tener estudios superiores a los que comunica al SPE.

• **Estudios primarios:** Incluye estudios de enseñanza primaria anterior a la L.G.E.

• **Estudios secundarios:**

Programas de Formación Profesional: Incluye Oficialía y Maestría Industrial; titulaciones de F.P. de 1º y 2º grado; programas para la formación e inserción laboral, precisen o no titulación de educación secundaria (1ª y 2ª etapa); enseñanzas de F.P. específica y de grado de medio de música y danza.

Educación General Secundaria: Incluye primera etapa de educación secundaria con o sin título de graduado escolar; enseñanzas de Bachillerato.

• **Estudios post-secundarios:**

Técnico profesional superiores: Incluye Enseñanzas de grado superior de F.P. específica y equivalentes y enseñanzas para la formación e inserción laboral que precisan de FP de grado superior.

Primer ciclo universitario: Incluye enseñanzas de primer ciclo universitario o personas que han aprobado tres cursos completos de una licenciatura o los créditos equivalentes.

Segundo y tercer ciclo universitario: Incluye enseñanzas completadas de 2º ciclo universitario (Licenciatura, Ingeniería, Arquitectura) y equivalentes o estudios de Doctorado.

Notas Metodológicas

Origen de la información:

• Fichero de personas demandantes de empleo a último día del mes de referencia, registradas en la red pública de oficinas de empleo proporcionado por la Subdirección General de Estadística e Información del Servicio Público de Empleo Estatal (SEPE).

• Fichero estadístico del registro del Padrón Municipal de Habitantes de la Ciudad de Madrid. A partir del cruce de los dos ficheros, se asigna a cada demandante su distrito y barrio de residencia. En aquellos casos en que esto no es posible de forma directa, se procede a la imputación estadística de distrito y barrio en función de la ubicación de la oficina de empleo de inscripción de la persona.

Índice de Feminización (IF):

• Cociente entre el número de mujeres y el número de hombres. Indica el número de mujeres por cada 100 hombres.