



MADRID

madrid datos

Área de Gobierno de Economía, Innovación y Hacienda

Subdirección General de Estadística, Padrón y Procesos Electorales

Paro registrado en la Ciudad de Madrid Febrero 2024

	Ciudad de Madrid	Comunidad de Madrid	España
Febrero 2024	145.433	305.976	2.760.408
Enero 2024	145.086	305.511	2.767.860
Febrero 2023	148.294	313.969	2.911.015
Diferencia Absoluta			
Con mes anterior	347	465	-7.452
Con año anterior	-2.861	-7.993	-150.607
Diferencia %			
Con mes anterior	0,2	0,2	-0,3
Con año anterior	-1,9	-2,5	-5,2

Evolución del paro registrado en la Ciudad de Madrid

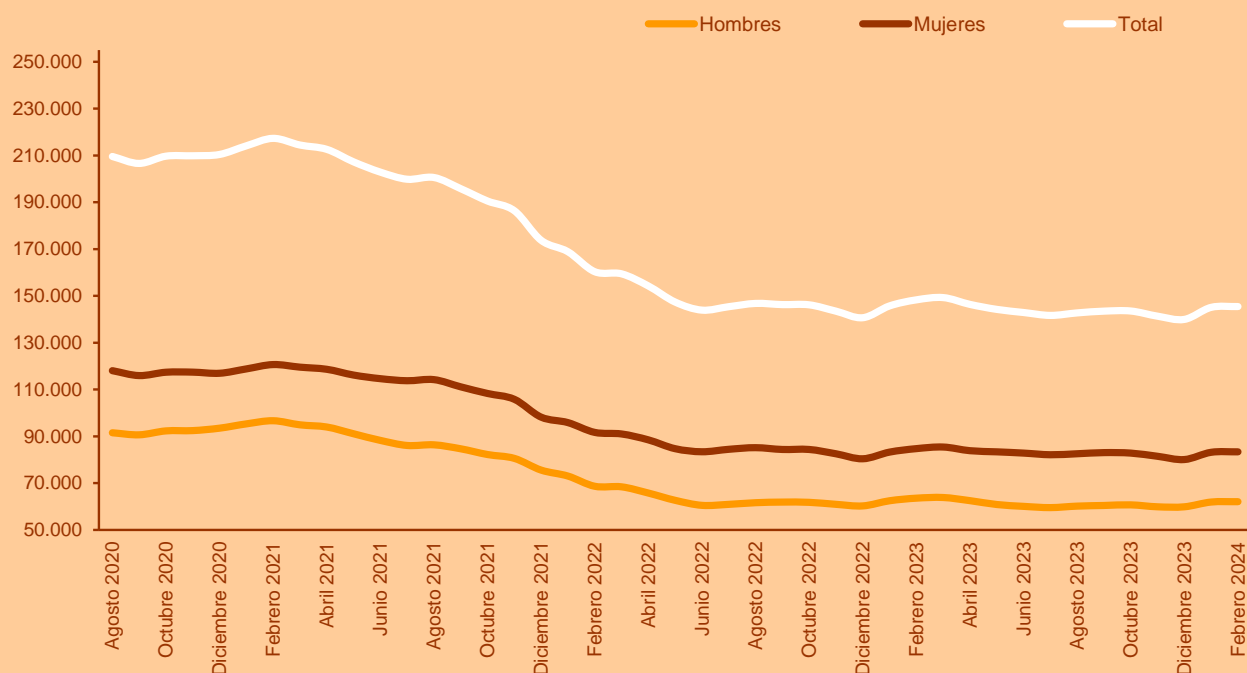

0. Paro registrado según Sexo

Mes	Paro registrado			Índice de feminización
	Ambos sexos	Hombres	Mujeres	
2023				
Enero	145.707	62.459	83.248	133,3
Febrero	148.294	63.566	84.728	133,3
Marzo	149.263	63.847	85.416	133,8
Abril	146.359	62.513	83.846	134,1
Mayo	144.220	60.861	83.359	137,0
Junio	142.896	60.066	82.830	137,9
Julio	141.653	59.537	82.116	137,9
Agosto	142.718	60.175	82.543	137,2
Septiembre	143.473	60.446	83.027	137,4
Octubre	143.534	60.705	82.829	136,4
Noviembre	141.323	59.870	81.453	136,0
Diciembre	139.940	59.875	80.065	133,7
2024				
Enero	145.086	61.913	83.173	134,3
Febrero	145.433	62.066	83.367	134,3

Fuente: SEPE. Elaboración: Subdirección General de Estadística, Padrón y Procesos Electorales. Ayuntamiento de Madrid

Paro registrado por Grupo de edad según Sexo. Ciudad de Madrid, mes actual

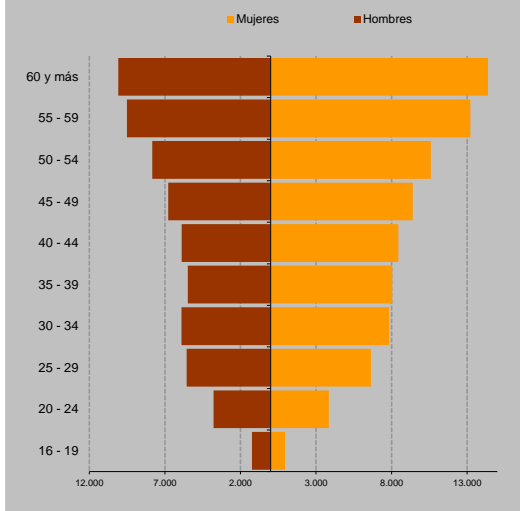

1. Paro registrado por Grupo de edad según Sexo

	Paro registrado				% Horizontal		
	Ambos sexos	Hombres	Mujeres	Índice de feminiz.	Ambos sexos	Hombres	Mujeres
Total	145.433	62.066	83.367	134,3	100,0	42,7	57,3
16 - 19	2.179	1.234	945	76,6	1,5	0,8	0,6
20 - 24	7.633	3.781	3.852	101,9	5,2	2,6	2,6
25 - 29	12.200	5.565	6.635	119,2	8,4	3,8	4,6
30 - 34	13.743	5.901	7.842	132,9	9,4	4,1	5,4
35 - 39	13.522	5.477	8.045	146,9	9,3	3,8	5,5
40 - 44	14.337	5.892	8.445	143,3	9,9	4,1	5,8
45 - 49	16.180	6.777	9.403	138,7	11,1	4,7	6,5
50 - 54	18.438	7.837	10.601	135,3	12,7	5,4	7,3
55 - 59	22.731	9.518	13.213	138,8	15,6	6,5	9,1
60 y más	24.470	10.084	14.386	142,7	16,8	6,9	9,9

Fuente: SEPE. Elaboración: Subdirección General de Estadística, Padrón y Procesos Electorales. Ayuntamiento de Madrid

2. Paro registrado por Nivel formativo según Sexo

	Paro registrado			Índice de feminiz.
	Ambos sexos	Hombres	Mujeres	
Total	145.433	62.066	83.367	134,3
Sin estudios	1.050	431	619	143,6
Estudios primarios				
Incompletos	12.197	5.404	6.793	125,7
Completos	49.945	21.844	28.101	128,6
Estudios secundarios				
Programas de formación profesional	8.115	2.884	5.231	181,4
Educación secundaria general	44.099	19.832	24.267	122,4
Estudios post- secundarios				
Técnico-profesional superiores	7.840	3.377	4.463	132,2
Primer ciclo universitario	3.725	1.214	2.511	206,8
Segundo y tercer ciclo universitario	18.279	7.014	11.265	160,6
Otros	183	66	117	177,3
Otras titulaciones de F.P. n.c.o.p.	0	0	0	-

Fuente: SEPE. Elaboración: Subdirección General de Estadística, Padrón y Procesos Electorales. Ayuntamiento de Madrid

Paro registrado por Nivel formativo según Sexo. Ciudad de Madrid, mes actual



3. Paro registrado por Ocupación solicitada (CNO 2011) según Sexo

	Paro registrado				%		
	Ambos sexos	Hombres	Mujeres	Índice de feminiz.	Ambos sexos	Hombres	Mujeres
Total	145.433	62.066	83.367	134,3	100,0	100,0	100,0
Directores y gerentes	3.255	2.015	1.240	61,5	2,2	3,2	1,5
Técnicos y profesionales científicos e intelectuales	22.149	9.301	12.848	138,1	15,2	15,0	15,4
Técnicos; profesionales de apoyo	14.496	7.726	6.770	87,6	10,0	12,4	8,1
Empleados contables, administrativos y otros empleados de oficina	21.835	5.228	16.607	317,7	15,0	8,4	19,9
Trabajadores de los servicios de restauración, personales, protección y vendedores	36.065	11.695	24.370	208,4	24,8	18,8	29,2
Trabajadores cualificados en el sector agrícola, ganadero, forestal y pesquero	1.411	1.105	306	27,7	1,0	1,8	0,4
Artesanos y trabajadores cualificados de las industrias manufactureras y la construcción (excepto operadores de instalaciones y maquinaria)	10.688	9.822	866	8,8	7,3	15,8	1,0
Operadores de instalaciones y maquinaria, y montadores	4.523	3.866	657	17,0	3,1	6,2	0,8
Ocupaciones elementales	30.981	11.283	19.698	174,6	21,3	18,2	23,6
Ocupaciones militares	30	25	5	20,0	0,0	0,0	0,0

Fuente: SEPE. Elaboración: Subdirección General de Estadística, Padrón y Procesos Electorales. Ayuntamiento de Madrid

Paro registrado por Ocupación solicitada según Sexo. Ciudad de Madrid, mes actual.

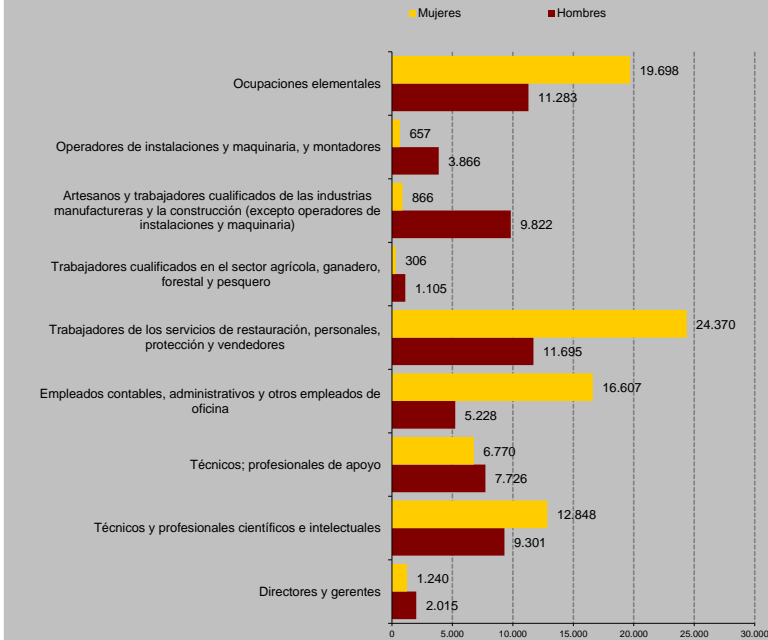

Paro registrado por ocupación solicitada. Hombres. Ciudad de Madrid, mes actual

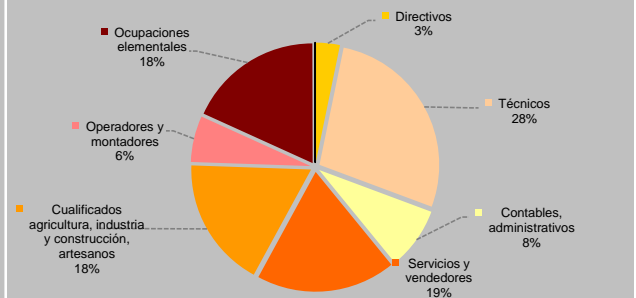

Paro registrado por ocupación solicitada. Mujeres. Ciudad de Madrid, mes actual

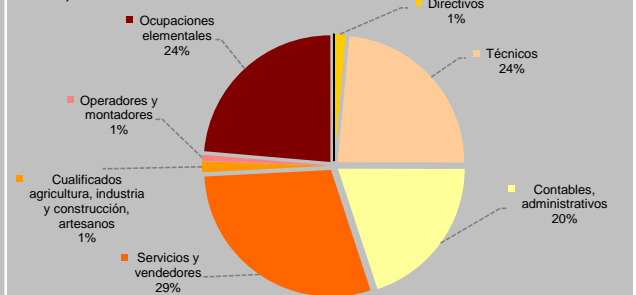

4. Paro registrado por Sector y Rama de actividad (CNAE 2009) del empleo anterior según Sexo

	Paro registrado				%		
	Ambos sexos	Hombres	Mujeres	Índice de feminiz.	Ambos sexos	Hombres	Mujeres
Total	145.433	62.066	83.367	134,3	100,0	100,0	100,0
Sin empleo anterior	10.617	3.767	6.850	181,8	7,3	6,1	8,2
Agricultura y pesca	860	501	359	71,7	0,6	0,8	0,4
Industria	5.905	3.240	2.665	82,3	4,1	5,2	3,2
Construcción	10.007	8.410	1.597	19,0	6,9	13,6	1,9
Servicios	118.044	46.148	71.896	155,8	81,2	74,4	86,2
Agricultura, ganadería, silvicultura y pesca	860	501	359	71,7	0,6	0,8	0,4
Industrias extractivas	113	45	68	151,1	0,1	0,1	0,1
Industria manufacturera	4.831	2.608	2.223	85,2	3,3	4,2	2,7
Suministro de energía eléctrica, gas, vapor y a.c.	92	46	46	100,0	0,1	0,1	0,1
Suministro de agua, saneamiento y ges. de residuos	869	541	328	60,6	0,6	0,9	0,4
Construcción	10.007	8.410	1.597	19,0	6,9	13,6	1,9
Comercio y reparaciones	17.831	7.351	10.480	142,6	12,3	11,8	12,6
Transporte y almacenamiento	5.899	4.028	1.871	46,4	4,1	6,5	2,2
Hostelería	13.801	5.607	8.194	146,1	9,5	9,0	9,8
Información y comunicaciones	7.021	3.624	3.397	93,7	4,8	5,8	4,1
Actividades financieras y de seguros	2.472	1.125	1.347	119,7	1,7	1,8	1,6
Actividades Inmobiliarias	1.438	596	842	141,3	1,0	1,0	1,0
Actividades profesionales, científicas y técnicas	17.832	6.848	10.984	160,4	12,3	11,0	13,2
Actividades administrativas y servicios auxiliares	22.699	9.239	13.460	145,7	15,6	14,9	16,1
Admin. Pública, Defensa y Seguridad Social	4.304	1.551	2.753	177,5	3,0	2,5	3,3
Educación	4.556	1.243	3.313	266,5	3,1	2,0	4,0
Actividades sanitarias y de servicios sociales	6.891	1.339	5.552	414,6	4,7	2,2	6,7
Actividades artísticas, recreativas y de entretenimiento	3.224	1.454	1.770	121,7	2,2	2,3	2,1
Otros servicios	4.609	1.305	3.304	253,2	3,2	2,1	4,0
Hogares que emplean personal doméstico	5.397	815	4.582	562,2	3,7	1,3	5,5
Organismos extraterritoriales	70	23	47	204,3	0,0	0,0	0,1

Fuente: SEPE. Elaboración: Subdirección General de Estadística, Padrón y Procesos Electorales. Ayuntamiento de Madrid

5. Paro registrado por Nacionalidad según Sexo

	Paro registrado			Índice de feminiz.
	Ambos sexos	Hombres	Mujeres	
Total	145.433	62.066	83.367	134,3
Español	120.377	51.224	69.153	135,0
Total Extranjero	25.056	10.842	14.214	131,1
Comunitario	7.062	3.269	3.793	116,0
No Comunitario	17.994	7.573	10.421	137,6

Fuente: SEPE. Elaboración: Subdirección General de Estadística, Padrón y Procesos Electorales. Ayuntamiento de Madrid

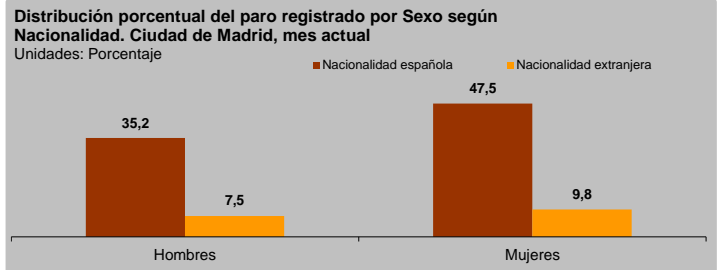

6. Paro registrado por Percepción de prestaciones, Discapacidad y Tiempo en el desempleo según Sexo

	Percepción de prestaciones				Discapacidad				Demandante de larga duración			
	Ambos sexos	Hombres	Mujeres	Índice de feminiz.	Ambos sexos	Hombres	Mujeres	Índice de feminiz.	Ambos sexos	Hombres	Mujeres	Índice de feminiz.
Total	145.433	62.066	83.367	134,3	145.433	62.066	83.367	134,3	145.433	62.066	83.367	134,3
No	80.109	31.383	48.726	155,3	139.117	59.135	79.982	135,3	89.654	40.440	49.214	121,7
Sí	65.324	30.683	34.641	112,9	6.316	2.931	3.385	115,5	55.779	21.626	34.153	157,9

Fuente: SEPE. Elaboración: Subdirección General de Estadística, Padrón y Procesos Electorales. Ayuntamiento de Madrid

7. Paro registrado por Distrito según Grupo de edad

	Paro registrado										
	Total	16 - 19	20 - 24	25 - 29	30 - 34	35 - 39	40 - 44	45 - 49	50 - 54	55 - 59	60 y más
Total	145.433	2.179	7.633	12.200	13.743	13.522	14.337	16.180	18.438	22.731	24.470
Centro	6.482	31	199	506	733	663	685	789	860	1.026	990
Arganzuela	5.508	41	223	536	557	488	524	575	685	835	1.044
Retiro	3.210	20	123	278	281	260	336	337	411	561	603
Salamanca	3.912	30	139	348	386	327	310	420	478	684	790
Chamartin	3.768	28	104	299	345	334	296	411	471	689	791
Tetuán	6.971	82	312	584	701	697	670	715	932	1.111	1.167
Chamberí	3.915	16	166	378	423	336	384	415	443	630	724
Fuencarral - El Pardo	7.537	66	300	586	653	696	780	878	1.027	1.238	1.313
Moncloa - Aravaca	3.501	34	147	293	306	297	291	391	446	602	694
Latina	11.690	180	656	951	1.069	1.067	1.223	1.277	1.546	1.840	1.881
Carabanchel	14.295	264	889	1.197	1.375	1.397	1.486	1.720	1.853	2.030	2.084
Usera	8.401	173	563	756	772	795	845	979	1.065	1.208	1.245
Puente de Vallecas	15.907	316	1.043	1.478	1.551	1.570	1.581	1.716	1.863	2.310	2.479
Moratalaz	4.411	84	232	381	416	361	405	407	548	759	818
Ciudad Lineal	9.148	113	407	753	805	736	859	983	1.167	1.558	1.767
Hortaleza	6.614	91	294	451	497	563	622	787	849	1.126	1.334
Villaverde	9.874	229	643	828	975	1.011	1.084	1.111	1.227	1.365	1.401
Villa de Vallecas	6.544	136	414	556	654	711	729	836	827	798	883
Vicálvaro	4.435	98	303	369	433	422	398	493	600	678	641
San Blas - Canillejas	7.797	129	427	573	697	669	664	747	953	1.401	1.537
Barajas	1.513	18	49	99	114	122	165	193	187	282	284

Fuente: SEPE. Elaboración: Subdirección General de Estadística, Padrón y Procesos Electorales. Ayuntamiento de Madrid

8. Paro registrado por Distrito según Nacionalidad

	Paro registrado			
	Total	Nac. española	Nacionalidad extranjera Comunitaria	Nacionalidad extranjera no Comunitaria
Total	145.433	120.377	7.062	17.994
Centro	6.482	5.128	505	849
Arganzuela	5.508	4.834	196	478
Retiro	3.210	2.875	112	223
Salamanca	3.912	3.378	209	325
Chamartin	3.768	3.344	156	268
Tetuán	6.971	5.718	273	980
Chamberí	3.915	3.408	175	332
Fuencarral - El Pardo	7.537	6.643	287	607
Moncloa - Aravaca	3.501	3.060	177	264
Latina	11.690	9.412	647	1.631
Carabanchel	14.295	11.125	813	2.357
Usera	8.401	6.867	314	1.220
Puente de Vallecas	15.907	12.821	619	2.467
Moratalaz	4.411	3.835	197	379
Ciudad Lineal	9.148	7.547	439	1.162
Hortaleza	6.614	5.880	280	454
Villaverde	9.874	7.583	460	1.831
Villa de Vallecas	6.544	5.392	393	759
Vicálvaro	4.435	3.646	369	420
San Blas - Canillejas	7.797	6.607	375	815
Barajas	1.513	1.274	66	173

Fuente: SEPE. Elaboración: Subdirección General de Estadística, Padrón y Procesos Electorales. Ayuntamiento de Madrid

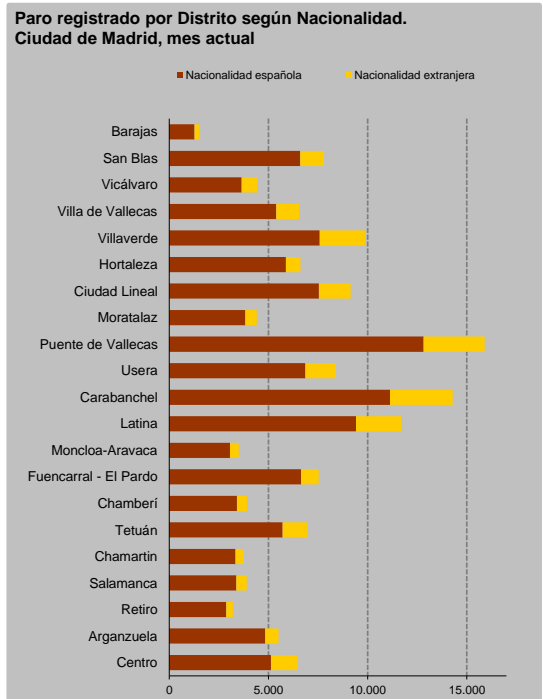

9. Paro registrado por Distrito según Ocupación solicitada

	Paro registrado										
	Total	Directores y gerentes	Técnicos y profesionales científicos e intelectuales	Técnicos; profesionales de apoyo	Empleados contables, administrativos y otros	Trabajadores de los servicios de restauración, personales, protección y vendedores	Trabaja. cualifi. sector agrícola ganad. forestal y pesqu.	Artesa. y trabaja. cualifica. industria manufacturera y construcción	Operadores instalaciones, maquinaria, y monta.	Ocupaciones elementales	Ocupaciones militares
Total	145.433	3.255	22.149	14.496	21.835	36.065	1.411	10.688	4.523	30.981	30
Centro	6.482	228	1.768	815	798	1.552	52	334	96	838	1
Arganzuela	5.508	178	1.462	775	994	1.128	28	232	102	607	2
Retiro	3.210	151	992	501	581	581	20	90	35	259	0
Salamanca	3.912	274	1.286	609	683	611	12	95	54	287	1
Chamartín	3.768	279	1.254	596	617	567	11	115	50	278	1
Tetuán	6.971	168	1.195	761	1.001	1.766	60	488	169	1.361	2
Chamberí	3.915	248	1.347	562	588	690	20	104	62	292	2
Fuencarral - El Pardo	7.537	299	1.726	877	1.364	1.536	62	431	176	1.064	2
Moncloa - Aravaca	3.501	218	1.002	491	515	686	24	141	76	348	0
Latina	11.690	118	1.351	1.105	1.773	3.172	147	968	404	2.649	3
Carabanchel	14.295	106	1.277	1.073	1.926	4.002	145	1.372	511	3.882	1
Usera	8.401	43	547	574	1.042	2.523	127	847	318	2.375	5
Puente de Vallecas	15.907	65	849	925	1.813	4.705	224	1.700	661	4.964	1
Moratalaz	4.411	72	549	468	772	1.160	45	256	167	922	0
Ciudad Lineal	9.148	216	1.492	1.046	1.590	2.287	54	552	282	1.627	2
Hortaleza	6.614	286	1.394	866	1.278	1.374	48	355	165	847	1
Villaverde	9.874	33	534	624	1.190	2.549	122	1.036	430	3.354	2
Villa de Vallecas	6.544	59	537	526	920	1.775	87	523	265	1.852	0
Vicálvaro	4.435	48	420	360	706	1.124	46	393	174	1.164	0
San Blas - Canillejas	7.797	107	865	763	1.397	1.961	67	581	295	1.759	2
Barajas	1.513	59	302	179	287	316	10	75	31	252	2

Fuente: SEPE. Elaboración: Subdirección General de Estadística, Padrón y Procesos Electorales. Ayuntamiento de Madrid

10. Paro registrado por Distrito según Sexo, Percepción de prestaciones, Discapacidad y Tiempo en el desempleo

	Hombres	Mujeres	Índice de feminización	Percepción de prestaciones		Discapacidad		Demandante de larga duración	
				No	Sí	No	Sí	No	Sí
Total	62.066	83.367	134,3	80.109	65.324	139.117	6.316	89.654	55.779
Centro	3.353	3.129	93,3	3.486	2.996	6.195	287	4.317	2.165
Arganzuela	2.400	3.108	129,5	2.772	2.736	5.301	207	3.519	1.989
Retiro	1.341	1.869	139,4	1.669	1.541	3.078	132	1.986	1.224
Salamanca	1.666	2.246	134,8	1.883	2.029	3.779	133	2.507	1.405
Chamartín	1.626	2.142	131,7	1.842	1.926	3.622	146	2.368	1.400
Tetuán	2.990	3.981	133,1	3.633	3.338	6.657	314	4.384	2.587
Chamberí	1.663	2.252	135,4	1.908	2.007	3.749	166	2.600	1.315
Fuencarral - El Pardo	3.153	4.384	139,0	3.890	3.647	7.205	332	4.574	2.963
Moncloa - Aravaca	1.518	1.983	130,6	1.791	1.710	3.375	126	2.196	1.305
Latina	5.048	6.642	131,6	6.392	5.298	11.190	500	7.211	4.479
Carabanchel	6.085	8.210	134,9	8.328	5.967	13.666	629	8.987	5.308
Usera	3.541	4.860	137,2	5.025	3.376	8.006	395	5.185	3.216
Puente de Vallecas	6.883	9.024	131,1	9.681	6.226	15.080	827	9.575	6.332
Moratalaz	1.872	2.539	135,6	2.500	1.911	4.202	209	2.522	1.889
Ciudad Lineal	3.851	5.297	137,5	4.658	4.490	8.816	332	5.772	3.376
Hortaleza	2.716	3.898	143,5	3.430	3.184	6.375	239	3.946	2.668
Villaverde	4.127	5.747	139,3	5.820	4.054	9.436	438	6.055	3.819
Villa de Vallecas	2.565	3.979	155,1	3.931	2.613	6.246	298	3.821	2.723
Vicálvaro	1.831	2.604	142,2	2.583	1.852	4.224	211	2.567	1.868
San Blas - Canillejas	3.241	4.556	140,6	4.166	3.631	7.467	330	4.615	3.182
Barajas	596	917	153,9	721	792	1.448	65	947	566

Fuente: SEPE. Elaboración: Subdirección General de Estadística, Padrón y Procesos Electorales. Ayuntamiento de Madrid

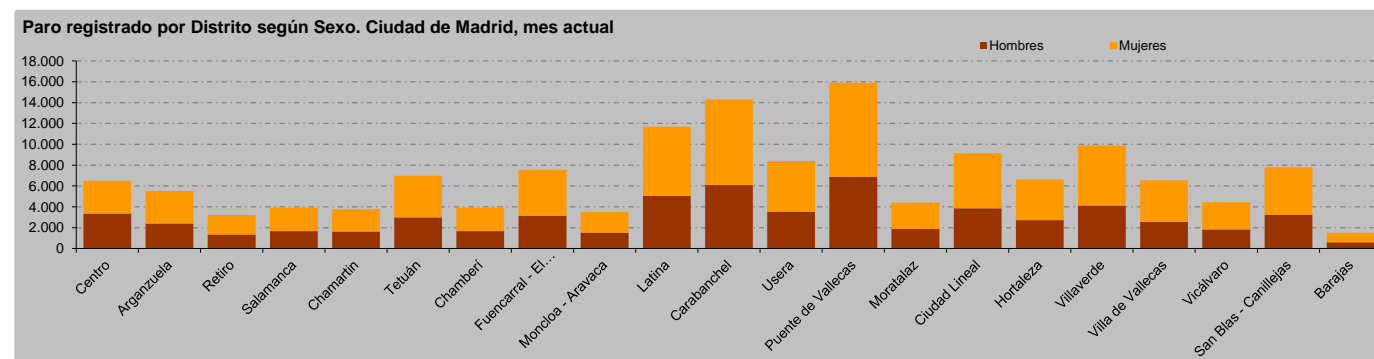

Conceptos y Notas Metodológicas

Conceptos

Las personas **demandantes de empleo** son aquéllas que se inscriben en los Servicios Públicos de Empleo (red de oficinas de empleo) para la búsqueda de un empleo estando en situación de desempleo o, estando ocupadas, para la búsqueda de un empleo mejor. Pueden tener derecho a cobrar la prestación por desempleo u otras prestaciones, subsidios o ayudas, o no tener este derecho.

Se pueden clasificar a su vez en **personas Paradas Registradas** y personas Demandantes de empleo NO paradas. La definición de Paro Registrado se regula por la Orden Ministerial de 11 de marzo de 1.985. Esta regulación enumera a grandes rasgos los colectivos de Demandantes Inscritos que deben excluirse de la magnitud del Paro Registrado, y por tanto, no define el concepto de Paro Registrado, sino que precisamente define quiénes o qué colectivos NO son Parados Registrados. El paro registrado es una magnitud a la que se llega por exclusión.

Las personas que, siendo Demandantes de Empleo, NO son paradas registradas son las siguientes:

➤ Personas demandantes de Empleo ocupadas. Tienen un empleo y se inscriben para mejorarlo:

- Demandantes con afiliación a la SS en el régimen general o de autónomos
- Demandantes con un trabajo de colaboración social
- Trabajadores fijos discontinuos
- Trabajadores eventuales agrarios subsidiados (TEAS)

➤ Demandantes en jubilación, prejubilación, pensionistas y/o mayores de 65 años de edad.

➤ Demandantes de empleo con la demanda suspendida con intermediación: Se trata de demandantes que buscan un empleo, pero se encuentran en alguna situación que imposibilita la plena disponibilidad para el empleo como:

- Incapacidad laboral temporal (baja médica).
- Maternidad/paternidad, embarazo con riesgo / lactancia natural.
- Tener que atender a obligaciones familiares.
- Estar cursando formación ocupacional con intermediación.
- Estar cursando formación reglada siempre que sean menores de 25 años o si superando dicha edad son demandantes de primer empleo.
- Encontrarse en un proceso administrativo de regulación de empleo (ERE/ERTE) temporal o de suspensión, o en un ERE de reducción de jornada.
- Otros motivos que implican la suspensión de la demanda con intermediación (ej. Por salida al extranjero, etc.).

➤ Demandantes que limitan el trabajo que buscan o Demandantes de un empleo específico:

- Solo solicitan trabajo en su domicilio o teletrabajo.
- Solo solicitan trabajo en el extranjero o fuera de su comunidad autónoma.
- Solo solicitan trabajo coyuntural por periodo inferior a 3 meses.
- Solo solicitan trabajo de jornada inferior a 20 horas semanales.

➤ Demandantes de servicios previos al empleo.

➤ Demandantes con alta especial en la Seguridad social. En su mayoría, son personas que tienen un convenio especial con la Seguridad Social, es decir, personas que, para ampliar, mantener o generar el derecho a las prestaciones de la Seguridad Social, abonar las cuotas correspondientes a su exclusivo cargo. Aunque también se incluyen otros tipos de alta en la Seguridad Social.

➤ Demandantes de otros servicios. También se excluyen del Paro Registrado a las personas que se inscriben en alguna oficina pública de empleo con la única finalidad de recibir servicios de distinto tipo, pero no de encontrar un trabajo por cuenta ajena. Los servicios que pueden solicitar son:

- Percibir algún tipo de prestación, subsidio, ayuda o beneficio que requiera la inscripción en los Servicios Públicos de Empleo (SPEs) y que dichos beneficios se puedan gestionar solo desde las oficinas de empleo y que, a su vez, para percibirlos no sea obligatorio buscar trabajo.
- Recibir formación ocupacional o cursos de formación que ofrecen los SPEs sin intermediación laboral.
- Obtener orientación laboral bien para el autoempleo o para el empleo por cuenta ajena.
- Personas que, habiendo encontrado un trabajo, se inscriben en una oficina de empleo para que la parte empleadora se pueda beneficiar de algún tipo de bonificación en su contrato de trabajo.

Nivel de estudios terminados: Es el nivel de estudios que la persona demandante de empleo acredita tener y que quiere que se tenga en cuenta de cara a la intermediación laboral. El nivel de estudios recogido en esta variable se debe acreditar, si bien la persona podría tener estudios superiores a los que comunica al SPE.

• **Estudios primarios:** Incluye estudios de enseñanza primaria anterior a la L.G.E.

• **Estudios secundarios:**

Programas de Formación Profesional: Incluye Oficialía y Maestría Industrial; titulaciones de F.P. de 1º y 2º grado; programas para la formación e inserción laboral, precisen o no titulación de educación secundaria (1ª y 2ª etapa); enseñanzas de F.P. específica y de grado de medio de música y danza.

Educación General Secundaria: Incluye primera etapa de educación secundaria con o sin título de graduado escolar; enseñanzas de Bachillerato.

• **Estudios post-secundarios:**

Técnico profesional superiores: Incluye Enseñanzas de grado superior de F.P. específica y equivalentes y enseñanzas para la formación e inserción laboral que precisan de FP de grado superior.

Primer ciclo universitario: Incluye enseñanzas de primer ciclo universitario o personas que han aprobado tres cursos completos de una licenciatura o los créditos equivalentes.

Segundo y tercer ciclo universitario: Incluye enseñanzas completadas de 2º ciclo universitario (Licenciatura, Ingeniería, Arquitectura) y equivalentes o estudios de Doctorado.

Notas Metodológicas

Origen de la información:

• Fichero de personas demandantes de empleo a último día del mes de referencia, registradas en la red pública de oficinas de empleo proporcionado por la Subdirección General de Estadística e Información del Servicio Público de Empleo Estatal (SEPE).

• Fichero estadístico del registro del Padrón Municipal de Habitantes de la Ciudad de Madrid. A partir del cruce de los dos ficheros, se asigna a cada demandante su distrito y barrio de residencia. En aquellos casos en que esto no es posible de forma directa, se procede a la imputación estadística de distrito y barrio en función de la ubicación de la oficina de empleo de inscripción de la persona.

Índice de Feminización (IF):

• Cociente entre el número de mujeres y el número de hombres. Indica el número de mujeres por cada 100 hombres.



MADRID

Área de Gobierno de Economía, Innovación y Hacienda

Subdirección General de Estadística, Padrón y Procesos Electorales

C/ Augusto Figueroa 36

28004 Madrid

www.madrid.es/estadistica
estadistica@madrid.es