

SECTORES ECONÓMICOS GENERADORES DE EMPLEO

SEGUNDO TRIMESTRE 2015

ÍNDICE

1.- INTRODUCCIÓN METODOLÓGICA.....	3
2.- ESTRUCTURA DE LA POBLACIÓN OCUPADA DE LA COMUNIDAD DE MADRID, SEGUNDO TRIMESTRE 2015. DATOS EPA.....	6
3.- COMPORTAMIENTO DEL NUMERO TOTAL DE OCUPADOS Y VARIACIÓN TRIMESTRAL POR RAMAS DE ACTIVIDAD	10
4.- COMPORTAMIENTO INTERANUAL: EPA Y AFILIADOS A LA SEGURIDAD SOCIAL....	12
5.- PROPUESTA DE PROSPECCIÓN, ORIENTACION Y AUTOEMPLEO.....	15
6.- DESGLOSE DE RAMAS DE ACTIVIDAD PROPUESTAS.....	16

Arturo García Valdivieso
Madrid, 8 de Octubre de 2015

I.- INTRODUCCIÓN METODOLÓGICA

Este informe se basa en dos **fuentes** de información fundamentales: las encuestas de Población Activa (EPA) y los datos de afiliación de trabajadores al sistema de la seguridad social (AFI), proporcionadas ambas por el Instituto de Estadística de la comunidad de Madrid. La **unidad de referencia territorial** que tomamos es la comunidad de Madrid, ya que existe una importante cantidad de madrileños residentes fuera de la ciudad de Madrid que trabajan en el ámbito del municipio, y viceversa. De la EPA se utiliza el dato de **población ocupada**, y de la AFI, el de trabajadores **afiliados en alta** laboral.

La **EPA**, como es sabido, ofrece datos obtenidos de una encuesta por muestreo de periodicidad trimestral, siendo la unidad de muestreo utilizada la vivienda. Es decir, los datos que ofrecemos en este estudio en relación a población ocupada, se refieren a personas que viven en el territorio de la comunidad de Madrid, independientemente de la ubicación del puesto de trabajo.

El uso de esta fuente de información nos ofrece fiabilidad en las series temporales, ya que la encuesta que genera los datos se realiza con la misma metodología desde el 2005, lo que, a su vez, confiere solidez a las comparaciones temporales (entre trimestres o anuales).

La información obtenida de la EPA en cuanto a situación laboral de los madrileños, se contrasta con la que se extrae del registro de afiliados en alta de la **seguridad social**, segunda fuente empleada en el estudio. Las series utilizadas de esta fuente se refieren a los trabajadores en alta laboral o en situaciones asimiladas, como son la incapacidad temporal, la suspensión de trabajo por regulación de empleo, el desempleo parcial y otras.

Hay que señalar que el número de afiliados no tiene porqué coincidir con el de trabajadores, ya que lo que recoge este dato es información sobre situaciones que generan la obligación de cotizar; es decir, si una misma persona, a lo largo de un mes, compatibiliza varias actividades laborales, aparecerá en los registros contabilizado tantas veces como actividades realice.

Al contrario que los datos de la EPA, los de afiliados son sensibles a la variabilidad de las normas legales vigentes en cada momento, a las cuales está sujeto cualquier registro de tipo administrativo. Por este motivo la homogeneidad de las series temporales de afiliados puede verse comprometida en algún momento. A pesar de ello se considera útil cruzar los datos de ocupados con los de afiliados, ya que la naturaleza de los mismos es diferente, pero ambos se refieren a la población trabajadora de Madrid, que es la de referencia para este estudio.

En ninguno de los dos casos, ni en los datos de la EPA, ni en los de afiliados a la Seguridad Social, se distingue por tipo de trabajo (asalariado o por cuenta ajena, y autónomo o por cuenta propia). La única **clasificación** utilizada en la presentación de los datos de ambas fuentes es la **rama de actividad** al que se adscribe la empresa para la que trabaja el empleado, (o la propia actividad que desarrolla, en caso de ser autónomo), según la CNAE-09, y habiéndose usado los datos referidos a fechas anteriores convertidos a esta nueva clasificación por el propio Instituto Nacional de Estadística (INE, entidad que realiza la EPA)

El presente informe tiene un formato de carácter ejecutivo ya que puede servir para la toma de decisiones respecto a la prospección empresarial, orientación laboral y autoempleo al recoger información específica sobre dos variables básicas para adoptar estrategias de inserción laboral:

- Ramas de actividad económica que generan y mantienen empleo.
- Representatividad que cada rama de actividad tiene; es decir, el porcentaje, sobre el total de personas ocupadas en la Comunidad de Madrid, de los ocupados en cada rama de actividad.

Mediante el uso de estos dos parámetros se puede establecer una clasificación estratégica de ramas de actividad generadoras de empleo con un orden de relevancia de mayor a menor, siguiendo un doble criterio. Por un lado se utiliza el grado de generación de empleo del área de actividad (si aumentan en ocupados o se mantienen) como criterio selectivo: nos delimita las áreas de actividad en las que centrar el interés. En un segundo momento la representatividad de la rama de actividad se utiliza para ordenar las áreas previamente seleccionadas. En cualquier caso y como paso previo a la aplicación de estos criterios, se desechan para el análisis aquellas ramas con menos de 5.000 ocupados, ya que pueden generar datos estadísticos equívocos por su pequeña representatividad.

Para definir la propuesta de prospección, orientación y empleo, es decir, cuáles son las áreas de actividad que generan o mantienen empleo, a partir del estudio correspondiente al primer trimestre de 2012 utilizamos una nueva herramienta metodológica que supera la metodología anterior de triangulación: este nuevo método consiste en analizar el comportamiento de cinco trimestres (el trimestre de referencia y los cuatro trimestres anteriores), tanto de la EPA como de afiliados a la Seguridad Social, se analizan por tanto 10 valores. **Asimismo, y desde el primer trimestre de 2014 se incluyen en los gráficos de las ramas de actividad propuestas como generadoras de empleo una línea de tendencia de dicha rama que está elaborada con el método estadístico de medias móviles.**

DESCRIPCIÓN DEL MÉTODO DE ANÁLISIS PARA ELABORAR LA PROPUESTA DE PROSPECCIÓN.

A continuación se describe el procedimiento de trabajo que se sigue en el análisis de datos y en la elaboración de los resultados.

Primer paso. En los datos de la EPA se han considerado 62 de las 99 ramas de actividad que tienen más de 5.000 personas ocupadas. La razón de este primer filtro, como ya se ha mencionado, es que para grupos con tamaños más pequeños de 5.000, las operaciones aplicadas pueden generar errores de tipo estadístico. Una vez realizado este filtro, se desechan también las mismas ramas de la Seguridad Social para poder hacer el análisis comparativo de ambas fuentes.

Segundo paso. En cada una de las dos fuentes (ocupados en la EPA y afiliados de la Seguridad Social) se toman valores de cinco trimestres, que se corresponden con el trimestre de referencia y los cuatro trimestres anteriores. Esto permite hacer un análisis interanual.

Tercer paso. Se determinan las áreas de actividad que crecen, se mantienen o disminuyen en cuanto a la cantidad de empleo que generan. Esta catalogación se realiza siguiendo los siguientes criterios:

- *Variación trimestral EPA:* crecen las ramas que experimentan aumentos porcentuales en el número de ocupados en el trimestre de referencia que superan el +5% en relación al trimestre previo, y se mantienen las que presentan variaciones comprendidas en el rango +/-5%. Las ramas de actividad que tienen disminuciones mayores del 5% son las que se consideran que bajan en cuanto a empleo
- *Variación trimestral de afiliados a la Seguridad Social:* crecen las ramas de actividad que experimentan aumentos en el número de afiliados en el trimestre de referencia que superan el +1% en relación al trimestre anterior, y se mantienen las que presentan variaciones comprendidas en el rango +/-1%. Las ramas de actividad con disminuciones mayores del 1% son las que se consideran que bajan en cuanto a empleo

Cuarto paso: Se elaboran cuadros de variaciones interanuales, tanto de EPA como de afiliados a la seguridad social. La característica principal de estos cuadros es que se puede comprobar de manera visual la evolución en cada trimestre de cada sector ya que se utiliza un sistema icónico para mostrar si cada grupo CNAE sube, baja o se mantiene en cuanto a empleo: se utiliza el siguiente código:

Ramas de actividad que suben en cuanto a personas empleadas	▲
Ramas de actividad que se mantienen en cuanto a personas empleadas	▶
Ramas de actividad que bajan en cuanto a personas empleadas	▼

Quinto paso. Elaboración de la propuesta de prospección, orientación y autoempleo: se contrasta la evolución de los valores de las CNAE correspondientes a los cinco trimestres de las dos fuentes analizadas (EPA y seguridad social). En función de estos diez valores se seleccionan solamente las que cumplen alguno de los requisitos siguientes:

- Ramas que cumplen el criterio “crece o mantiene empleo” en las **DIEZ** variables estudiadas.
- Ramas que cumplen el criterio “crece o mantiene empleo” en **NUEVE** de las diez variables estudiadas.
- Ramas que cumplen el criterio “crece o mantiene empleo” en **OCHO** de las diez variables estudiadas.
- Ramas que cumplen el criterio “crece o mantiene empleo” en **SIETE** de las diez variables estudiadas (este parámetro se incluye en algunas ocasiones cuando las anteriores categorías no alcanzan el 25% del total de actividades económicas)

Sexto paso. Ordenación de la propuesta de prospección, orientación y autoempleo: se presentan las áreas de actividad según el grado de cumplimiento del criterio “crece o mantiene”, es decir, en la tabla aparecen primero las ramas que lo cumplen en las diez variables, después las de nueve, a continuación las de ocho y finalmente las de siete. Posteriormente se ordenan cada uno de estos cuatro grupos por nivel de representatividad en el conjunto de la población ocupada de la comunidad de Madrid.

2. ESTRUCTURA DE LA POBLACIÓN OCUPADA EN LA COMUNIDAD DE MADRID, SEGUNDO TRIMESTRE DE 2015. DATOS E.P.A.

En este primer apartado nos centraremos en los datos ofrecidos por la EPA en cuanto a población ocupada en la comunidad de Madrid.

En primer lugar (Tabla 1) se presentan los datos de población ocupada por rama de actividad, según el Catálogo Nacional de Actividades Económicas (CNAE) del 2009, en los últimos cinco trimestres, con lo que puede observarse la evolución interanual del empleo en cada rama de actividad.

A continuación, en la Tabla 2, se expone la representatividad de cada rama en el total del empleo en la comunidad de Madrid con los datos del presente trimestre; es decir, se muestra de qué manera se reparte la población ocupada de Madrid entre las distintas ramas económicas.

En la siguiente tabla, la número 3, se siguen mostrando datos de representatividad de las ramas de actividad que concentran más personas ocupadas según la CNAE, aunque ordenadas de mayor a menor, y solamente de las que superan el 1% como valor.

En el apartado número 3, (páginas 11 y 12) la Tabla 4 y los posteriores análisis analizan la distribución porcentual de la mujer desglosada en actividades económicas a dos dígitos según la clasificación CNAE.

Tabla I.- OCUPADOS E.P.A. COMUNIDAD MADRID: SERIE INTERANUAL POR RAMAS DE ACTIVIDAD CNAE

CNAE 2009	2T 2014	3T 2014	4T 2014	1T 2015	2T 2015
TOTAL (X 1000)	2689,57	2.746,23	2.789,03	2.786,58	2.808,27
10 Industria de la alimentación	21,52	22,78	20,13	21,33	19,33
17 Industria del papel	10,36	7,45	7,20	6,52	7,11
18 Artes gráficas y reproducción de soportes grabados	12,73	13,82	11,60	13,48	14,07
20 Industria química	11,93	12,44	9,17	10,47	12,12
21 Fabricación de productos farmacéuticos	8,53	13,84	16,28	19,65	19,19
25 Fabricación de productos metálicos, excepto maquinaria y	8,43	8,34	13,27	15,65	14,11
26 Fabricación de productos informáticos, electrónicos y ópticos	8,65	6,71	6,26	10,46	11,10
27 Fabricación de material y equipo eléctrico	8,40	10,49	9,23	9,35	6,33
28 Fabricación de maquinaria y equipo n.c.o.p.	18,86	19,02	22,82	21,59	18,44
29 Fabricación de vehículos de motor, remolques y semirremolques	11,16	15,29	15,45	13,42	13,38
30 Fabricación de otro material de transporte	18,49	16,08	12,59	15,14	16,83
33 Reparación e instalación de maquinaria y equipo	8,61	11,77	13,95	16,57	16,48
35 Suministro de energía eléctrica, gas, vapor y aire acondicionado	25,13	23,73	29,65	29,00	29,20
41 Construcción de edificios	47,16	52,92	46,93	59,07	74,47
42 Ingeniería civil	19,10	20,40	22,12	17,65	14,07
43 Actividades de construcción especializada	62,74	76,30	66,20	76,30	75,51
45 Venta y reparación de vehículos de motor y motocicletas	42,65	38,16	37,22	40,36	42,21
46 Comercio al por mayor e intermediarios del comercio	104,07	103,11	107,67	98,40	95,03
47 Comercio al por menor, excepto de vehículos de motor y	275,89	287,97	276,94	292,33	277,69
49 Transporte terrestre y por tubería	70,67	65,67	74,89	72,09	77,44
51 Transporte aéreo	17,77	19,78	22,14	20,66	22,63
52 Almacenamiento y actividades anexas al transporte	40,96	46,86	36,12	26,85	36,91
53 Actividades postales y de correos	18,99	17,02	19,72	17,12	9,97
55 Servicios de alojamiento	16,85	18,39	16,25	28,02	30,84
56 Servicios de comidas y bebidas	134,27	117,06	117,44	129,14	150,48
58 Edición	12,89	17,47	27,43	23,44	20,01
59 Act.cinematográficas, de vídeo y de televisión, grabación de	16,39	13,07	14,39	12,23	11,96
60 Actividades de programación y emisión de radio y televisión	12,97	15,33	19,85	20,09	17,52
61 Telecomunicaciones	49,05	63,39	59,29	50,55	49,98
62 Programación, consultoría y otras actividades relacionadas con la informática	91,84	89,64	86,01	96,53	95,86
64 Servicios financieros, excepto seguros y fondos de pensiones	81,98	77,70	72,17	79,34	86,46
65 Seguros, reaseguros y fondos de pensiones, excepto Seguridad	45,97	46,30	48,89	43,76	46,63
66 Actividades auxiliares a los servicios financieros y a los seguros	11,57	12,16	13,21	9,29	12,69
68 Actividades inmobiliarias	20,49	18,19	19,26	23,60	25,62
69 Actividades jurídicas y de contabilidad	50,14	57,08	61,37	57,33	63,96
70 Act. de las sedes centrales; actividades de consultoría de gestión empresarial	40,61	37,12	34,63	33,51	28,16
71 Servicios técnicos de arquitectura e ingeniería; ensayos y análisis	47,97	46,18	50,94	47,68	49,98
72 Investigación y desarrollo	16,14	21,19	23,72	21,37	20,09
73 Publicidad y estudios de mercado	33,37	32,14	31,08	28,46	27,85
74 Otras actividades profesionales, científicas y técnicas	23,71	19,91	22,43	24,83	22,99
78 Actividades relacionadas con el empleo	6,70	10,83	11,57	9,03	8,38
79 Actividades de agencias de viajes, operadores turísticos, servicios	10,33	14,84	16,54	14,11	16,48
80 Actividades de seguridad e investigación	42,01	40,18	34,11	37,02	41,23
81 Servicios a edificios y actividades de jardinería	92,60	95,89	90,05	97,45	100,55
82 Act. administrativas de oficina y otras actividades auxiliares a las e	22,36	22,42	24,88	17,02	17,14
84 Administración Pública y defensa; Seguridad Social obligatoria	214,30	226,40	232,10	222,77	215,37
85 Educación	175,47	156,91	196,75	184,80	168,12
86 Actividades sanitarias	139,79	149,91	153,76	162,43	158,16
87 Asistencia en establecimientos residenciales	37,22	35,11	35,87	31,43	27,73
88 Actividades de servicios sociales sin alojamiento	37,69	32,86	27,58	31,63	31,68
90 Actividades de creación, artísticas y espectáculos	8,88	8,85	17,90	12,57	15,00
91 Actividades de bibliotecas, archivos, museos y otras actividades culturales	6,88	5,91	6,69	6,50	8,47
92 Actividades de juegos de azar y apuestas	12,73	9,97	10,19	11,85	13,18
93 Actividades deportivas, recreativas y de entretenimiento	35,39	42,24	31,66	27,16	32,92
94 Actividades asociativas	16,31	17,30	16,63	16,44	19,99
96 Otros servicios personales	35,05	33,67	35,84	30,76	27,04
97 Actividades de los hogares como empleadores de personal doméstico	134,92	142,79	138,58	134,97	129,31

Fuente: Elaboración propia en base a datos EPA facilitados por el Instituto de Estadística de la comunidad de Madrid.

**Tabla 2.- REPRESENTATIVIDAD DE LAS RAMAS DE ACTIVIDAD EN EL EMPLEO EN MADRID:
PORCENTAJE DE OCUPADOS RESPECTO AL TOTAL SEGÚN RAMA CNAE**

	2T 2015 CNAE 2009	Porcentaje de ocupados	VARIACION TRIMESTRAL	VARIACION INTERANUAL
TOTALES:		96,69%	0,78%	4,41%
10	Industria de la alimentación	0,71%	-9,37%	-10,17%
17	Industria del papel	0,26%	9,06%	-31,37%
18	Artes gráficas y reproducción de soportes grabados	0,52%	4,39%	10,54%
20	Industria química	0,45%	15,67%	1,52%
21	Fabricación de productos farmacéuticos	0,71%	-2,35%	124,97%
25	Fabricación de productos metálicos, excepto maquinaria y equipo	0,52%	-9,83%	67,43%
26	Fabricación de productos informáticos, electrónicos y ópticos	0,41%	6,15%	28,36%
27	Fabricación de material y equipo eléctrico	0,23%	-32,25%	-24,66%
28	Fabricación de maquinaria y equipo n.c.o.p.	0,68%	-14,60%	-2,23%
29	Fabricación de vehículos de motor, remolques y semirremolques	0,49%	-0,28%	19,87%
30	Fabricación de otro material de transporte	0,62%	11,16%	-8,99%
33	Reparación e instalación de maquinaria y equipo	0,61%	-0,58%	91,33%
35	Suministro de energía eléctrica, gas, vapor y aire acondicionado	1,08%	0,67%	16,19%
41	Construcción de edificios	2,74%	26,08%	57,93%
42	Ingeniería civil	0,52%	-20,30%	-26,35%
43	Actividades de construcción especializada	2,78%	-1,03%	20,35%
45	Venta y reparación de vehículos de motor y motocicletas	1,55%	4,58%	-1,03%
46	Comercio al por mayor e intermediarios del comercio	3,50%	-3,42%	-8,68%
47	Comercio al por menor, excepto de vehículos de motor y motocicletas	10,23%	-5,01%	0,65%
49	Transporte terrestre y por tubería	2,85%	7,43%	9,58%
51	Transporte aéreo	0,83%	9,51%	27,36%
52	Almacenamiento y actividades anexas al transporte	1,36%	37,48%	-9,88%
53	Actividades postales y de correos	0,37%	-41,79%	-47,51%
55	Servicios de alojamiento	1,14%	10,05%	82,98%
56	Servicios de comidas y bebidas	5,54%	16,53%	12,07%
58	Edición	0,74%	-14,64%	55,27%
59	Act.cinematográficas, de vídeo y de televisión, grabación de sonido y	0,44%	-2,21%	-27,03%
60	Actividades de programación y emisión de radio y televisión	0,65%	-12,79%	35,08%
61	Telecomunicaciones	1,84%	-1,12%	1,90%
62	Programación, consultoría y otras actividades relacionadas con la	3,53%	-0,69%	4,38%
64	Servicios financieros, excepto seguros y fondos de pensiones	3,18%	8,97%	5,46%
65	Seguros, reaseguros y fondos de pensiones, excepto Seguridad Social	1,72%	6,55%	1,43%
66	Actividades auxiliares a los servicios financieros y a los seguros	0,47%	36,67%	9,74%
68	Actividades inmobiliarias	0,94%	8,55%	25,06%
69	Actividades jurídicas y de contabilidad	2,36%	11,58%	27,56%
70	Act. de las sedes centrales; actividades de consultoría de gestión empresarial	1,04%	-15,96%	-30,65%
71	Servicios técnicos de arquitectura e ingeniería; ensayos y análisis	1,84%	4,82%	4,21%
72	Investigación y desarrollo	0,74%	-6,00%	24,46%
73	Publicidad y estudios de mercado	1,03%	-2,13%	-16,54%
74	Otras actividades profesionales, científicas y técnicas	0,85%	-7,43%	-3,04%
78	Actividades relacionadas con el empleo	0,31%	-7,16%	25,17%
79	Actividades de agencias de viajes, operadores turísticos, servicios de reser	0,61%	16,79%	59,58%
80	Actividades de seguridad e investigación	1,52%	11,38%	-1,86%
81	Servicios a edificios y actividades de jardinería	3,70%	3,18%	8,58%
82	Act. administrativas de oficina y otras actividades auxiliares a las empresa	0,63%	0,70%	-23,33%
84	Administración Pública y defensa; Seguridad Social obligatoria	7,93%	-3,32%	0,50%
85	Educación	6,19%	-9,03%	-4,19%
86	Actividades sanitarias	5,82%	-2,63%	13,14%
87	Asistencia en establecimientos residenciales	1,02%	-11,77%	-25,49%
88	Actividades de servicios sociales sin alojamiento	1,17%	0,15%	-15,96%
90	Actividades de creación, artísticas y espectáculos	0,55%	19,37%	68,88%
91	Actividades de bibliotecas, archivos, museos y otras actividades	0,31%	30,33%	23,05%
92	Actividades de juegos de azar y apuestas	0,49%	11,20%	3,51%
93	Actividades deportivas, recreativas y de entretenimiento	1,21%	21,19%	-7,00%
94	Actividades asociativas	0,74%	21,65%	22,60%
96	Otros servicios personales	1,00%	-12,09%	-22,86%
97	Actividades de los hogares como empleadores de personal doméstico	4,76%	-4,20%	-4,16%

Fuente: Elaboración propia en base a datos EPA facilitados por el Instituto de Estadística de la comunidad de Madrid.

En la tabla que sigue a continuación se presentan solamente las ramas de actividad con porcentajes de ocupados superiores al uno por ciento. Como puede observarse, son 28 ramas aquellas que superan o igualan el 1% de personas ocupadas en relación al total y que concentran el 83,62% de la población ocupada de la comunidad de Madrid, y de ellas, las 9 con mayor porcentaje concentran algo más de la mitad de la población ocupada en la comunidad (en concreto el 51,21%)

Tabla 3.- RAMAS DE ACTIVIDAD CON MAYOR PORCENTAJE DE OCUPADOS DE LA COMUNIDAD DE MADRID, 2T 2015. (X1000)

2T 2015	CNAE 2009	Porcentaje de ocupados respecto al total	VARIACION TRIMESTRAL	VARIACION INTERANUAL
47	Comercio al por menor, excepto de vehículos de motor y motocicletas	10,23%	-5,01%	0,65%
84	Administración Pública y defensa; Seguridad Social obligatoria	7,93%	-3,32%	0,50%
85	Educación	6,19%	-9,03%	-4,19%
86	Actividades sanitarias	5,82%	-2,63%	13,14%
56	Servicios de comidas y bebidas	5,54%	16,53%	12,07%
97	Actividades de los hogares como empleadores de personal doméstico	4,76%	-4,20%	-4,16%
81	Servicios a edificios y actividades de jardinería	3,70%	3,18%	8,58%
62	Programación, consultoría y otras actividades relacionadas con la informática	3,53%	-0,69%	4,38%
46	Comercio al por mayor e intermediarios del comercio	3,50%	-3,42%	-8,68%
	SUBTOTAL	51,21%		
64	Servicios financieros, excepto seguros y fondos de pensiones	3,18%	8,97%	5,46%
49	Transporte terrestre y por tubería	2,85%	7,43%	9,58%
43	Actividades de construcción especializada	2,78%	-1,03%	20,35%
41	Construcción de edificios	2,74%	26,08%	57,93%
69	Actividades jurídicas y de contabilidad	2,36%	11,58%	27,56%
71	Servicios técnicos de arquitectura e ingeniería; ensayos y análisis	1,84%	4,82%	4,21%
61	Telecomunicaciones	1,84%	-1,12%	1,90%
65	Seguros, reaseguros y fondos de pensiones, excepto Seguridad Social	1,72%	6,55%	1,43%
45	Venta y reparación de vehículos de motor y motocicletas	1,55%	4,58%	-1,03%
80	Actividades de seguridad e investigación	1,52%	11,38%	-1,86%
52	Almacenamiento y actividades anexas al transporte	1,36%	37,48%	-9,88%
93	Actividades deportivas, recreativas y de entretenimiento	1,21%	21,19%	-7,00%
88	Actividades de servicios sociales sin alojamiento	1,17%	0,15%	-15,96%
55	Servicios de alojamiento	1,14%	10,05%	82,98%
35	Suministro de energía eléctrica, gas, vapor y aire acondicionado	1,08%	0,67%	16,19%
70	Act. de las sedes centrales; actividades de consultoría de gestión empresarial	1,04%	-15,96%	-30,65%
73	Publicidad y estudios de mercado	1,03%	-2,13%	-16,54%
87	Asistencia en establecimientos residenciales	1,02%	-11,77%	-25,49%
96	Otros servicios personales	1,00%	-12,09%	-22,86%
	TOTAL	83,62%		

Fuente: Elaboración propia en base a datos EPA.

3.- COMPORTAMIENTO DEL NÚMERO TOTAL DE OCUPADOS Y VARIACIÓN TRIMESTRAL POR RAMAS DE ACTIVIDAD.

Respecto al total de ocupados en la comunidad de Madrid, y después de un año con incrementos de población ocupada y un estancamiento en el primer trimestre, se produce un nuevo incremento. La gráfica que aparece a continuación es suficientemente ilustrativa de la excepción que ha supuesto este primer trimestre de 2015 en relación a los cuatro trimestres anteriores con incrementos continuados de ocupados.

Desde que empezó la crisis económica, este segundo trimestre mantiene la dinámica habitual de incremento de personas ocupadas debido a la preparación estacional de la primavera y el verano. En concreto, se puede observar **la dinámica de los “segundos” trimestres** de estos últimos cuatro años del gráfico I: hay tres años que tienen incremento de ocupados (2012, 2014 y 2015), y solo se aprecia la disminución del año 2013.

Gráfico I.- EVOLUCIÓN TRIMESTRAL DEL NÚMERO DE OCUPADOS EN LA COMUNIDAD DE MADRID, PERIODO 2.011-2.015 (miles).

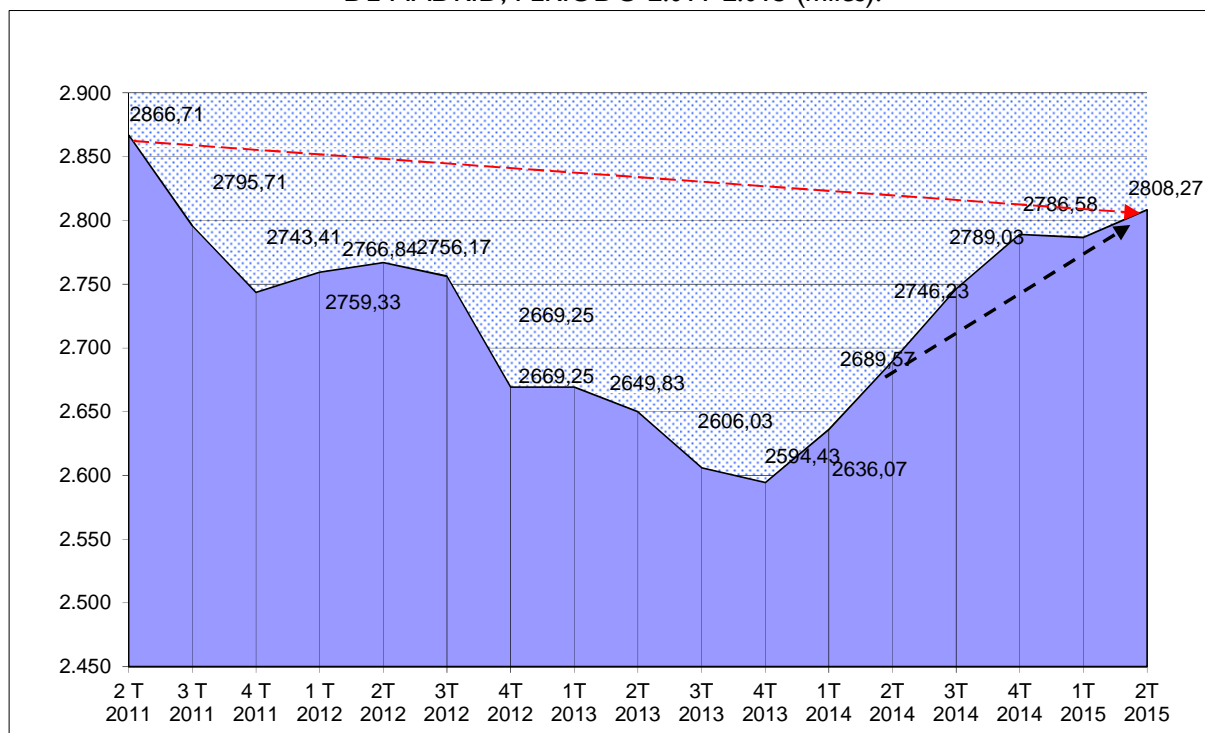

Fuente: Elaboración propia en base a datos EPA.

Tabla 4.- VARIACION TRIMESTRAL DE MAYOR A MENOR: RAMAS DE ACTIVIDAD QUE CRECEN O MANTIENEN EN NÚMERO DE OCUPADOS. SEGUNDO TRIMESTRE DE 2015, COM. DE MADRID

2T 2015	CNAE 2009		Variación Trimestral
RAMAS DE ACTIVIDAD CON AUMENTO DE EMPLEO (VARIACION TRIMESTRAL MAYOR DEL 5%)	52	Almacenamiento y actividades anexas al transporte	37,48%
	66	Actividades auxiliares a los servicios financieros y a los seguros	36,67%
	91	Actividades de bibliotecas, archivos, museos y otras actividades culturales	30,33%
	41	Construcción de edificios	26,08%
	94	Actividades asociativas	21,65%
	93	Actividades deportivas, recreativas y de entretenimiento	21,19%
	90	Actividades de creación, artísticas y espectáculos	19,37%
	79	Actividades de agencias de viajes, operadores turísticos, servicios de reservas y otros relacionados	16,79%
	56	Servicios de comidas y bebidas	16,53%
	20	Industria química	15,67%
	69	Actividades jurídicas y de contabilidad	11,58%
	80	Actividades de seguridad e investigación	11,38%
	92	Actividades de juegos de azar y apuestas	11,20%
	30	Fabricación de otro material de transporte	11,16%
	55	Servicios de alojamiento	10,05%
	51	Transporte aéreo	9,51%
	17	Industria del papel	9,06%
	64	Servicios financieros, excepto seguros y fondos de pensiones	8,97%
	68	Actividades inmobiliarias	8,55%
	RAMAS DE ACTIVIDAD CON MANTENIMIENTO DE EMPLEO (+/- 5% DE VARIACION TRIMESTRAL)	49	Transporte terrestre y por tubería
65		Seguros, reaseguros y fondos de pensiones, excepto Seguridad Social obligatoria	6,55%
26		Fabricación de productos informáticos, electrónicos y ópticos	6,15%
71		Servicios técnicos de arquitectura e ingeniería; ensayos y análisis	4,82%
45		Venta y reparación de vehículos de motor y motocicletas	4,58%
18		Artes gráficas y reproducción de soportes grabados	4,39%
81		Servicios a edificios y actividades de jardinería	3,18%
82		Act. administrativas de oficina y otras actividades auxiliares a las empresas	0,70%
35		Suministro de energía eléctrica, gas, vapor y aire acondicionado	0,67%
88		Actividades de servicios sociales sin alojamiento	0,15%
29		Fabricación de vehículos de motor, remolques y semirremolques	-0,28%
33		Reparación e instalación de maquinaria y equipo	-0,58%
62		Programación, consultoría y otras actividades relacionadas con la informática	-0,69%
43		Actividades de construcción especializada	-1,03%
61		Telecomunicaciones	-1,12%
73		Publicidad y estudios de mercado	-2,13%
59		Act.cinematográficas, de vídeo y de televisión, grabación de sonido y edición musical	-2,21%
21		Fabricación de productos farmacéuticos	-2,35%
86		Actividades sanitarias	-2,63%
84		Administración Pública y defensa; Seguridad Social obligatoria	-3,32%
46	Comercio al por mayor e intermediarios del comercio	-3,42%	
97	Actividades de los hogares como empleadores de personal doméstico	-4,20%	

Fuente: Elaboración propia en base a datos EPA

4.- COMPORTAMIENTO INTERANUAL: EPA Y AFILIADOS SEG. SOCIAL

Tal como se indicó en la introducción, y con el objetivo de elaborar una propuesta de prospección, orientación y autoempleo, tanto de valores EPA como de afiliados a la seguridad social, se toman valores de cinco trimestres, (el trimestre de referencia y los cuatro trimestres anteriores). Esto permite hacer un análisis de la evolución interanual.

Se elaboran cuadros de variaciones interanuales, tanto de EPA como de afiliados a la seguridad social. La característica principal de estos cuadros es que se puede comprobar de manera visual la evolución en cada trimestre de cada sector ya que se utiliza un sistema icónico para mostrar si cada grupo CNAE sube, baja o se mantiene en cuanto a empleo: se utiliza el siguiente código:

Ramas de actividad que suben en cuanto a personas ocupadas	▲
Ramas de actividad que se mantienen en cuanto a personas ocupadas	▶
Ramas de actividad que bajan en cuanto a personas ocupadas	▼

A partir de la evolución de los datos provenientes de las dos variables estudiadas se han organizado las ramas de actividad con comportamiento positivo en cuanto a aumento y mantenimiento de empleo y que se presentarán en el siguiente capítulo.

En el siguiente enlace se pueden consultar las ramas de actividad según la CNAE-09 en un mayor nivel de desagregación, de modo que se puedan conocer con mayor concreción las actividades profesionales que engloban:

http://www.ine.es/daco/daco42/clasificaciones/cnae09/estructura_cnae2009.xls

Tabla 5.- VARIACIÓN INTERANUAL OCUPADOS EPA 2T 2014 – 2T 2015

OCUPADOS EPA (CNAE 2009)		2T 2014 VARIAC. TRIMESTRE	3T 2014 VARIAC. TRIMESTRE	4T 2014 VARIAC. TRIMESTRE	1T 2015 VARIAC. TRIMESTRE	2T 2015 VARIAC. TRIMESTRE
Total		▶	▶	▶	▶	▶
10	Industria de la alimentación	▼	▲	▼	▲	▲
17	Industria del papel	▲	▼	▶	▼	▶
18	Artes gráficas y reproducción de soportes grabados	▼	▲	▼	▲	▶
20	Industria química	▶	▶	▼	▶	▲
21	Fabricación de productos farmacéuticos	▼	▲	▲	▲	▶
25	Fabricación de productos metálicos, excepto maquinaria y equipo	▼	▶	▲	▲	▼
26	Fabricación de productos informáticos, electrónicos y ópticos	▼	▼	▼	▲	▲
27	Fabricación de material y equipo eléctrico	▲	▲	▼	▶	▼
28	Fabricación de maquinaria y equipo n.c.o.p.	▼	▶	▲	▼	▼
29	Fabricación de vehículos de motor, remolques y semirremolques	▼	▲	▶	▼	▶
30	Fabricación de otro material de transporte	▶	▼	▼	▲	▲
33	Reparación e instalación de maquinaria y equipo	▼	▲	▲	▲	▶
35	Suministro de energía eléctrica, gas, vapor y aire acondicionado	▶	▼	▲	▶	▶
41	Construcción de edificios	▼	▲	▼	▲	▶
42	Ingeniería civil	▼	▲	▲	▼	▼
43	Actividades de construcción especializada	▲	▲	▼	▲	▶
45	Venta y reparación de vehículos de motor y motocicletas	▼	▼	▶	▲	▶
46	Comercio al por mayor e intermediarios del comercio, excepto de vehículos de motor y motocicletas	▲	▶	▶	▼	▶
47	Comercio al por menor, excepto de vehículos de motor y motocicletas	▲	▶	▶	▲	▼
49	Transporte terrestre y por tubería	▶	▼	▲	▶	▲
51	Transporte aéreo	▼	▲	▲	▼	▲
52	Almacenamiento y actividades anexas al transporte	▲	▲	▼	▼	▲
53	Actividades postales y de correos	▼	▼	▲	▼	▼
55	Servicios de alojamiento	▶	▲	▼	▲	▲
56	Servicios de comidas y bebidas	▲	▼	▶	▶	▶
58	Edición	▼	▲	▲	▼	▼
59	Act.cinematográficas, de vídeo y de televisión y, grabación de sonido	▲	▼	▶	▶	▶
60	Actividades de programación y emisión de radio y televisión	▼	▲	▲	▶	▼
61	Telecomunicaciones	▶	▲	▼	▼	▶
62	Programación, consultoría y otras activ. relacionadas con informática	▶	▶	▶	▲	▶
64	Servicios financieros, excepto seguros y fondos de pensiones	▶	▼	▼	▲	▲
65	Seguros, reaseguros y fondos de pensiones, excepto Seguridad Social	▼	▶	▲	▼	▲
66	Actividades auxiliares a los servicios financieros y a los seguros	▲	▲	▲	▼	▲
68	Actividades inmobiliarias	▲	▼	▶	▲	▲
69	Actividades jurídicas y de contabilidad	▼	▲	▲	▼	▲
70	Act. de sedes centrales; activ. de consultoría de gestión empresarial	▲	▼	▼	▶	▼
71	Servicios técnicos de arquitectura e ingeniería	▲	▶	▲	▼	▶
72	Investigación y desarrollo	▼	▲	▲	▶	▼
73	Publicidad y estudios de mercado	▶	▶	▶	▼	▶
74	Otras actividades profesionales, científicas y técnicas	▶	▼	▲	▲	▼
78	Actividades relacionadas con el empleo	▲	▲	▲	▶	▼
79	Activ. de agencias de viajes, operadores turísticos, servicio de reservas	▲	▲	▲	▼	▲
80	Actividades de seguridad e investigación	▶	▶	▼	▲	▲
81	Servicios a edificios y actividades de jardinería	▶	▶	▼	▲	▶
82	Act. administrativas de oficina y otras actividades auxiliares a empresas	▲	▶	▲	▼	▶
84	Administración Pública y defensa; Seguridad Social obligatoria	▶	▲	▶	▶	▶
85	Educación	▼	▼	▲	▼	▼
86	Actividades sanitarias	▲	▲	▶	▲	▶
87	Asistencia en establecimientos residenciales	▲	▼	▶	▼	▼
88	Actividades de servicios sociales sin alojamiento	▲	▼	▼	▲	▶
90	Actividades de creación, artísticas y espectáculos	▼	▶	▲	▼	▲
91	Actividades de bibliotecas, archivos, museos y otras actividades culturales	▲	▼	▲	▶	▲
92	Actividades de juegos de azar y apuestas	▲	▼	▶	▲	▲
93	Actividades deportivas, recreativas y de entretenimiento	▲	▲	▼	▼	▲
94	Actividades asociativas	▲	▲	▶	▶	▲
96	Otros servicios personales	▶	▶	▲	▼	▼
97	Actividades de los hogares como empleadores de personal doméstico	▶	▲	▶	▶	▶

Fuente: Elaboración propia en base a datos EPA

Tabla 6.- VARIACIÓN INTERANUAL AFILIADOS SEGURIDAD SOCIAL, 2T 2014- 2T 2015

CNAE 2009. AFILIADOS SEGURIDAD SOCIAL TOTAL REGIMENES		2T 2014 VARIAC. TRIMESTRE	3T 2014 VARIAC. TRIMESTRE	4T 2014 VARIAC. TRIMESTRE	1T 2015 VARIAC. TRIMESTRE	2T 2015 VARIAC. TRIMESTRE
10	Industria de la alimentación	▶	▶	▶	▶	▲
17	Industria del papel	▲	▶	▼	▶	▲
18	Artes gráficas y reproducción de soportes grabados.	▶	▶	▼	▶	▲
20	Industria química.	▼	▲	▶	▶	▲
21	Fabricación de productos farmacéuticos.	▲	▶	▼	▲	▲
25	Fabricación de productos metálicos, excepto maquinaria y equipo.	▲	▶	▼	▲	▲
26	Fabricación de productos informáticos, electrónicos y ópticos.	▶	▶	▲	▲	▲
27	Fabricación de material y equipo eléctrico	▼	▼	▶	▶	▶
28	Fabricación de maquinaria y equipo n.c.o.p.	▶	▶	▶	▶	▲
29	Fabricación de vehículos de motor, remolque y semirremolques.	▶	▼	▼	▲	▲
30	Fabricación de otro material de transporte.	▶	▼	▶	▼	▶
33	Reparación e instalación de maquinaria y equipo.	▲	▼	▶	▶	▲
35	Suministro de energía eléctrica, vapor y aire acondicionado.	▼	▲	▼	▼	▶
41	Construcción de edificios.	▲	▶	▼	▲	▲
42	Ingeniería civil.	▲	▲	▼	▲	▲
43	Actividades de construcción especializada.	▲	▲	▼	▲	▲
45	Venta y reparación de vehículos de motor y motocicletas.	▲	▶	▶	▶	▲
46	Comercio al por mayor intermediarios del comercio, excepto vehículos de motor y motocicletas.	▶	▶	▲	▶	▲
47	Comercio al por menor, excepto vehículos de motor y motocicletas.	▲	▶	▲	▼	▲
49	Transporte terrestre y por tubería.	▶	▲	▶	▶	▶
51	Transporte aéreo.	▲	▶	▼	▶	▲
52	Almacenamiento y actividades anexas al transporte.	▲	▶	▶	▶	▲
53	Actividades postales y de correos.	▲	▲	▲	▼	▲
55	Servicios de alojamiento.	▶	▲	▶	▶	▲
56	Servicios de comidas y bebidas.	▼	▲	▲	▶	▼
58	Edición.	▶	▶	▶	▶	▼
59	Actividades cinematográficas, de video y de programas de televisión.	▼	▲	▼	▲	▲
60	Actividades de programación emisión de radio y televisión.	▼	▲	▶	▶	▶
61	Telecomunicaciones.	▼	▶	▲	▶	▶
62	Programación, consultoría y otras activ. relacionadas con informática.	▲	▶	▲	▲	▲
64	Servicios financieros, excepto seguros y fondos de pensiones.	▲	▶	▶	▶	▲
65	Seguros, reaseguros y fondos de pensiones, excepto Seguridad Social	▶	▶	▶	▶	▼
66	Actividades auxiliares a los servicios financieros y a los seguros.	▲	▶	▲	▲	▼
68	Actividades inmobiliarias.	▲	▲	▲	▲	▼
69	Actividades jurídicas y de contabilidad.	▶	▶	▶	▶	▼
70	Act. de las sedes centrales; act. de consultoría de gestión empresarial.	▲	▶	▲	▶	▲
71	Servicios técnicos de arquitectura e ingeniería; ensayos y análisis	▼	▶	▶	▶	▶
72	Investigación y desarrollo.	▶	▼	▲	▲	▶
73	Publicidad y estudios de mercado.	▲	▼	▶	▲	▲
74	Otras actividades profesionales, científicas y técnicas.	▲	▼	▲	▲	▲
78	Actividades relacionadas con el empleo	▲	▲	▼	▼	▲
79	Activ. de agencia de viajes, operadores turísticos, servicios de reservas	▲	▶	▼	▲	▲
80	Actividades de seguridad e investigación.	▲	▶	▲	▼	▼
81	Servicios de edificios y actividades de jardinería.	▲	▲	▶	▶	▲
82	Act. administrativas de oficina, otras actividades auxiliares a empresas.	▲	▲	▲	▶	▲
84	Administración pública y defensa; Seguridad Social obligatoria.	▲	▶	▲	▶	▲
85	Educación.	▼	▼	▲	▲	▼
86	Actividades sanitarias.	▶	▲	▲	▶	▶
87	Asistencia en establecimientos residenciales.	▲	▲	▶	▶	▶
88	Actividades de servicios sociales sin alojamiento.	▼	▲	▲	▶	▼
90	Actividades de creación, artísticas y espectáculos.	▼	▶	▲	▶	▲
91	Actividades de bibliotecas, archivos, museos y otras actividades culturales	▲	▼	▲	▼	▼
92	Actividades de juegos de azar y apuestas	▼	▲	▼	▼	▲
93	Actividades deportivas, recreativas y de entretenimiento.	▲	▼	▲	▲	▲
94	Actividades asociativas.	▼	▼	▲	▲	▼
96	Otros servicios personales.	▲	▶	▲	▶	▲
97	Actividades de los hogares como empleadores de personal domestico.	▶	▼	▲	▲	▶

Fuente: Elaboración propia en base a datos fichero AFI

5. PROPUESTA DE PROSPECCIÓN, ORIENTACIÓN Y AUTOEMPLEO

Para la elaboración del cuadro que se presenta a continuación, se contrasta la evolución de los valores de las ramas CNAE correspondientes a los 10 valores de las dos fuentes analizadas (5 últimos trimestres de EPA y 5 últimos trimestres de seguridad social). En función de estos diez valores se seleccionan solamente las que cumplen en el mayor número de variables el requisito **sube o mantiene empleo** y se clasifican así:

- Ramas que cumplen el criterio sube o mantiene empleo en los **diez valores** estudiados: “Estabilidad **ALTA**”.
- Ramas que cumplen el criterio sube o mantiene empleo en **nueve** de los diez valores estudiados “Estabilidad **MEDIA-ALTA**”.
- Ramas que cumplen el criterio sube o mantiene empleo en **ocho** de los diez valores estudiados “Estabilidad **MEDIA**”.

Tabla 7.-: PROPUESTA DE PROSPECCIÓN, ORIENTACIÓN Y AUTOEMPLEO, 2T 2015

RAMAS DE ACTIVIDAD CON MAYOR ESTABILIDAD DE MANTENIMIENTO DE EMPLEO 2T 2015			
	RAMA CNAE		Porcentaje ocupados
ESTABILIDAD ALTA Suben o mantienen ocupados en 10 de los 10 valores analizados	62	Programación, consultoría y otras actividades relacionadas con la informática	3,53%
	84	Administración Pública y defensa; Seguridad Social obligatoria	7,93%
	86	Actividades sanitarias	5,82%
ESTABILIDAD MEDIA-ALTA Suben o mantienen ocupados en 9 de los 10 valores analizados	46	Comercio al por mayor e intermediarios del comercio	3,50%
	49	Transporte terrestre y por tubería	2,85%
	55	Servicios de alojamiento	1,14%
	81	Servicios a edificios y actividades de jardinería	3,70%
	82	Act. administrativas de oficina y otras actividades auxiliares a las	0,63%
	97	Actividades de los hogares como empleadores de personal doméstico	4,76%
ESTABILIDAD MEDIA Suben o mantienen ocupados en 8 de los 10 valores analizados	10	Industria de la alimentación	0,71%
	20	Industria química	0,45%
	21	Fabricación de productos farmacéuticos	0,71%
	33	Reparación e instalación de maquinaria y equipo	0,61%
	43	Actividades de construcción especializada	2,78%
	45	Venta y reparación de vehículos de motor y motocicletas	1,55%
	47	Comercio al por menor, excepto de vehículos de motor y motocicletas	10,23%
	52	Almacenamiento y actividades anexas al transporte	1,36%
	64	Servicios financieros, excepto seguros y fondos de pensiones	3,18%
	65	Seguros, reaseguros y fondos de pensiones, excepto Seguridad Social obligatoria	1,72%
	66	Actividades auxiliares a los servicios financieros y a los seguros	0,47%
	68	Actividades inmobiliarias	0,94%
	71	Servicios técnicos de arquitectura e ingeniería; ensayos y análisis	1,84%
	73	Publicidad y estudios de mercado	1,03%
79	Actividades de agencias de viajes, operadores turísticos, servicios de	0,61%	
96	Otros servicios personales	1,00%	

Fuente: Elaboración propia

6.- DESGLOSE DE RAMAS DE ACTIVIDAD PROPUESTAS

A continuación aparece reflejada la evolución de cada rama de actividad propuesta para el trabajo en prospección, orientación y autoempleo, siguiendo como orden expositivo las tres primeras categorías que incluyen ramas de actividad con mayor estabilidad en mantenimiento o creación de empleo de la tabla 7 (estabilidad alta, estabilidad media-alta y estabilidad media). Cada rama de actividad propuesta se acompaña del correspondiente gráfico compuesto de dos tipos de evolución. La serie temporal (color azul), corresponde a la representación gráfica de los valores absolutos en cuanto a personas ocupadas por trimestre. La línea de tendencia (color rosa) es el resultado de un cálculo elaborado a través del método de medias móviles que permite observar las variaciones de la serie a largo plazo TxC (tendencia y ciclo). **Todos los gráficos que aparecen a continuación son de elaboración propia.**

7.1. RAMAS DE ACTIVIDAD QUE CRECEN O MANTIENEN EMPLEO EN LOS DIEZ VALORES ESTUDIADOS.

CNAE 62: Programación, consultoría y otras actividades relacionadas con la informática Representatividad: 3,53%

- Actividades de programación informática
- Gestión de recursos informáticos
- Actividades de consultoría informática
- Otros servicios relacionados con las tecnologías de la información y la informática

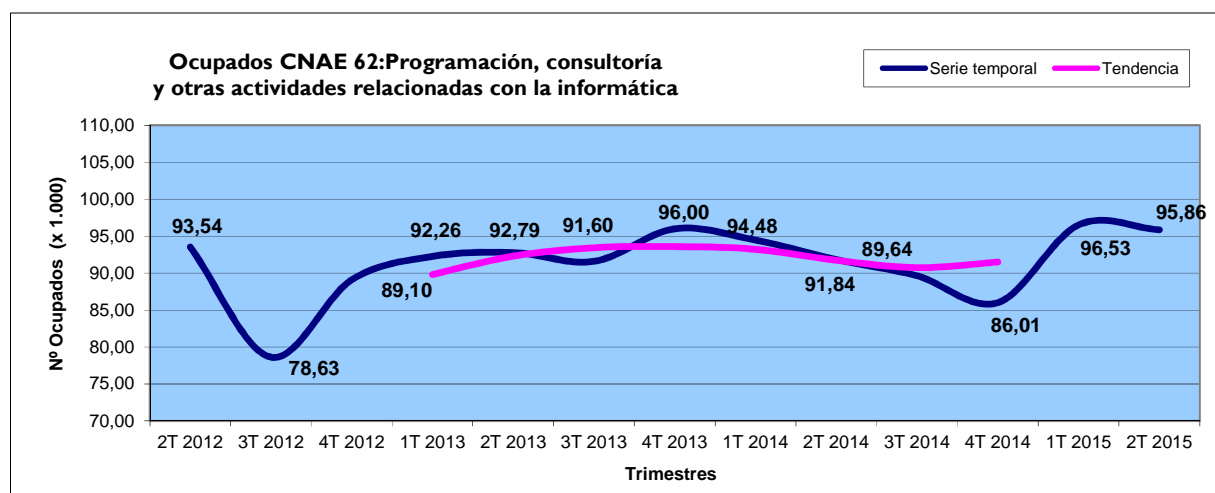

CNAE 84: Administración pública y defensa; Seguridad social obligatoria
Representatividad: 7,93%

- Actividades generales de la Administración Pública
- Regulación de las actividades sanitarias, educativas y culturales y otros servicios sociales, excepto Seguridad Social
- Regulación de la actividad económica y contribución a su mayor eficiencia
- Asuntos exteriores
- Defensa
- Justicia
- Orden público y seguridad
- Seguridad Social obligatoria

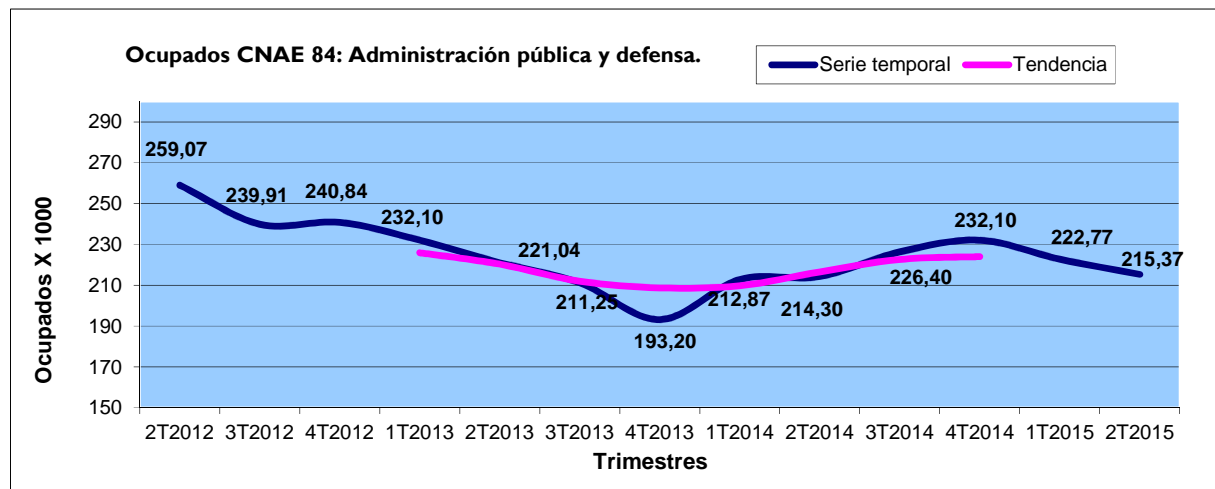

CNAE 86: Actividades sanitarias
Representatividad: 5,82%

- Actividades hospitalarias
- Actividades de medicina general
- Actividades de medicina especializada
- Actividades odontológicas
- Otras actividades sanitarias

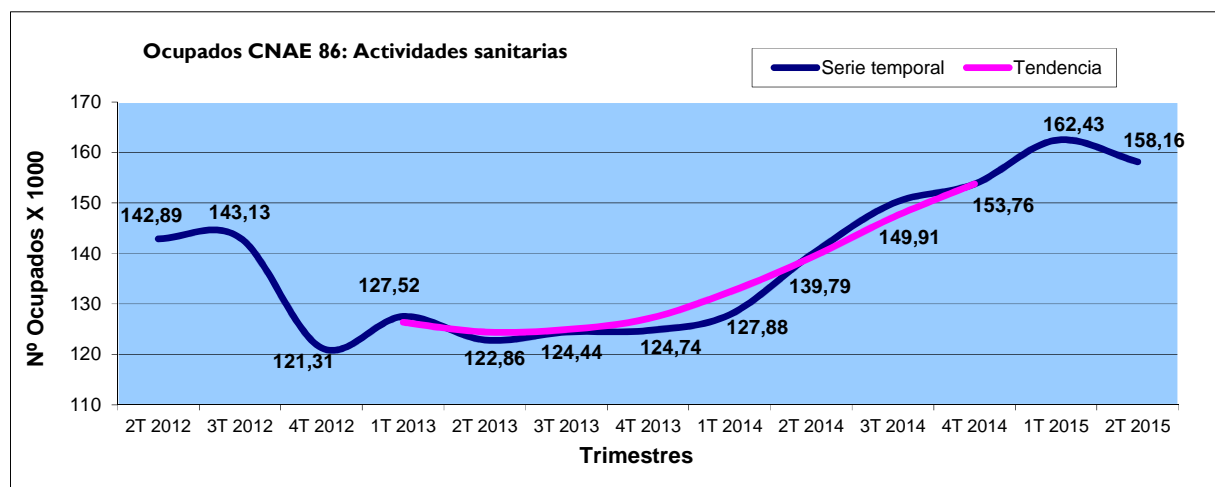

7.2. RAMAS DE ACTIVIDAD QUE CRECEN O MANTIENEN EMPLEO EN NUEVE DE LAS DIEZ VARIABLES ESTUDIADAS

CNAE 46: Comercio al por mayor intermediarios del comercio, excepto vehículos de motor y motocicletas

Representatividad: 3,50%

- Intermediarios del comercio
- Comercio al por mayor de materias primas agrarias y de animales vivos
- Comercio al por mayor de productos alimenticios, bebidas y tabaco
- Comercio al por mayor de artículos de uso doméstico
- Comercio al por mayor de equipos para las tecnologías de la información y las comunicaciones
- Comercio al por mayor de otra maquinaria, equipos y suministros
- Otro comercio al por mayor especializado
- Comercio al por mayor no especializado

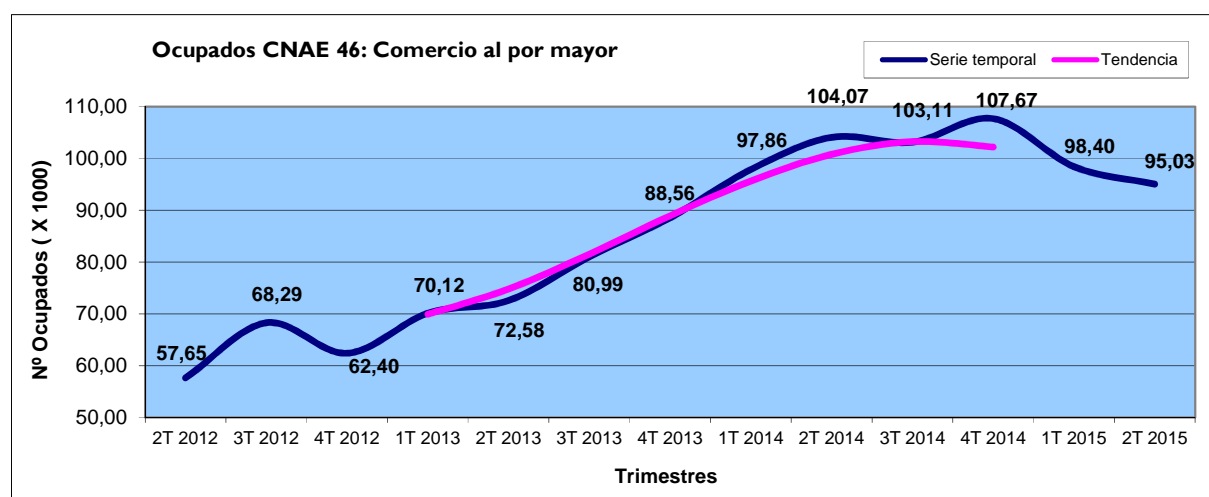

CNAE 49: Transporte terrestre y por tubería Representatividad: 2,85%

- Transporte interurbano de pasajeros por ferrocarril
- Transporte de mercancías por ferrocarril
- Transporte terrestre urbano y suburbano de pasajeros
- Transporte por taxi
- tipos de transporte terrestre de pasajeros n.c.o.p.
- Transporte de mercancías por carretera
- Servicios de mudanza
- Transporte por tubería

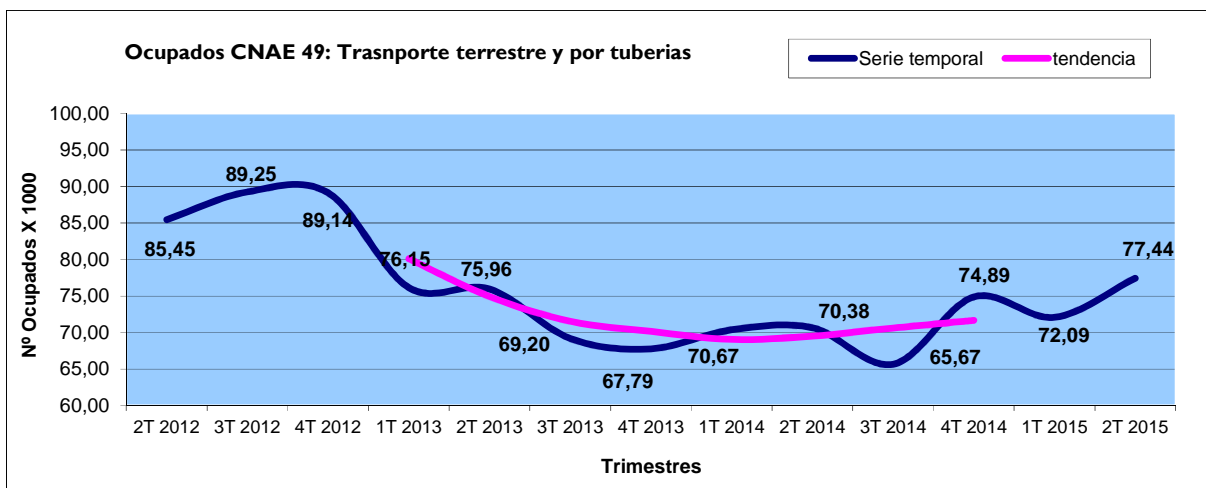

CNAE 55: Servicios de alojamiento

Representatividad: 1,14%

- Hoteles y alojamientos similares
- Campings y aparcamientos para caravanas
- Alojamientos turísticos y otros alojamientos de corta estancia
- Otros alojamientos

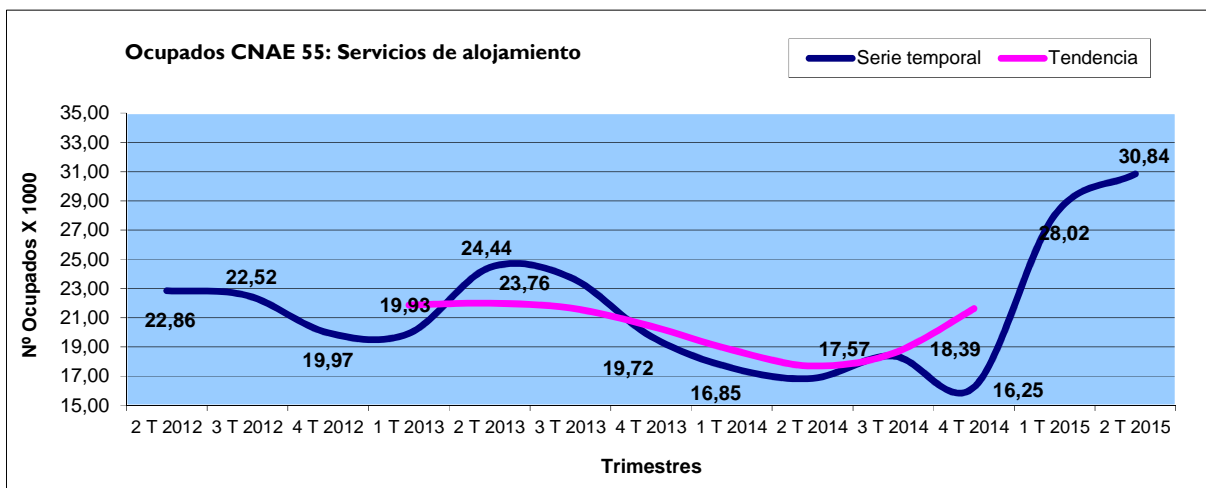

CNAE 81: Servicios a edificios y actividades de jardinería

Representatividad: 3,70%

- Servicios integrales a edificios e instalaciones
- Limpieza general de edificios
- Otras actividades de limpieza
- Actividades de jardinería

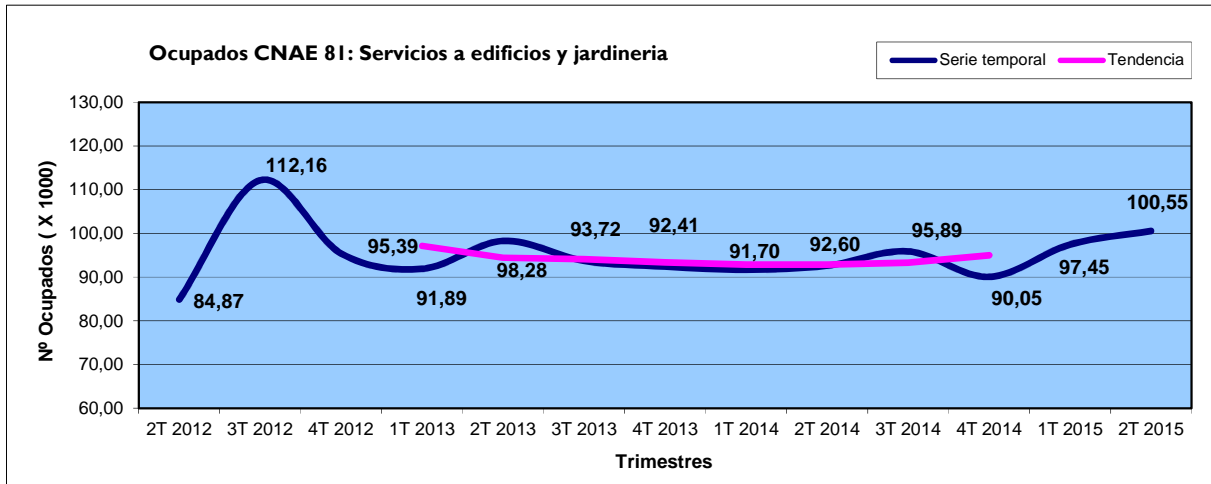

CNAE 82: Actividades administrativas de oficina y otras actividades auxiliares a empresas.

Representatividad: 0,63%

- Servicios administrativos combinados
- Act. de fotocopiado, preparación de documentos y otras actividades especializadas de oficina
- Actividades de los centros de llamadas
- Organización de convenciones y ferias de muestras
- Actividades de las agencias de cobros y de información comercial
- Actividades de envasado y empaquetado

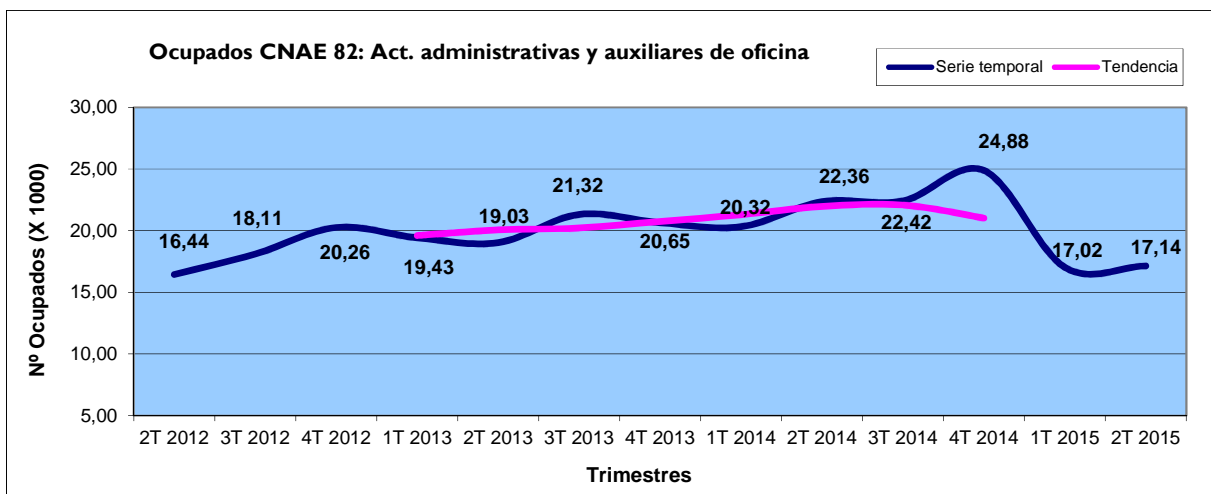

CNAE 97: Actividades de los hogares como empleadores de personal doméstico.
 Representatividad: 4,76%

- Actividades de los hogares como empleadores de personal doméstico

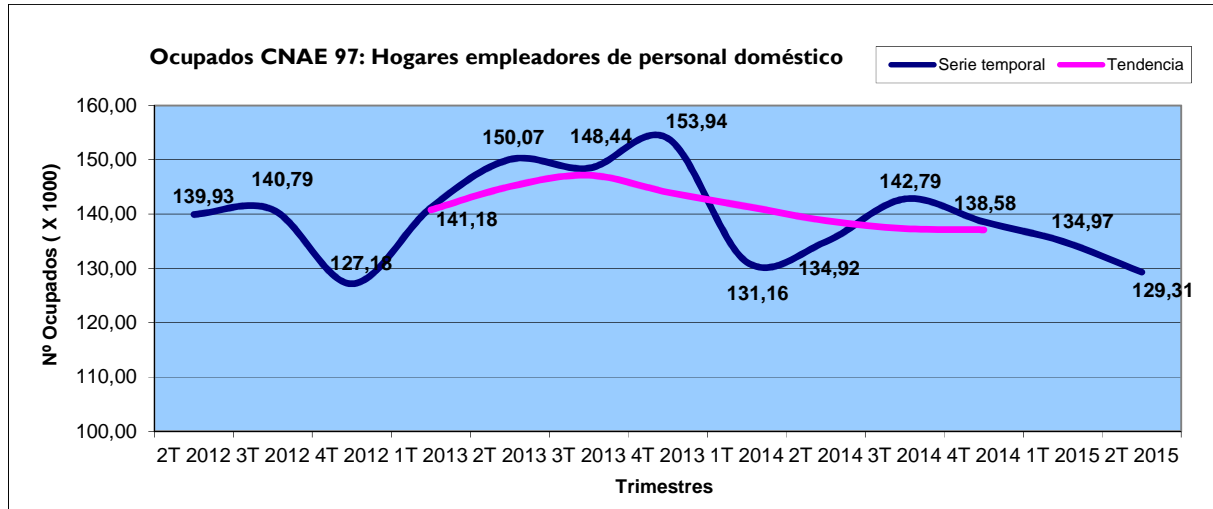

7.3. RAMAS DE ACTIVIDAD QUE CRECEN O MANTIENEN EMPLEO EN OCHO DE LAS DIEZ VARIABLES ESTUDIADAS

CNAE 10: Industria de la alimentación

Representatividad: 0,71%

- Procesado y conservación de carne y elaboración de productos cárnicos
- Procesado y conservación de pescados, crustáceos y moluscos
- Procesado y conservación de frutas y hortalizas
- Fabricación de aceites y grasas vegetales y animales
- Fabricación de productos lácteos
- Fabricación de productos de molinería, almidones y productos amiláceos
- Fabricación de productos de panadería y pastas alimenticias
- Fabricación de otros productos alimenticios
- Fabricación de productos para la alimentación animal

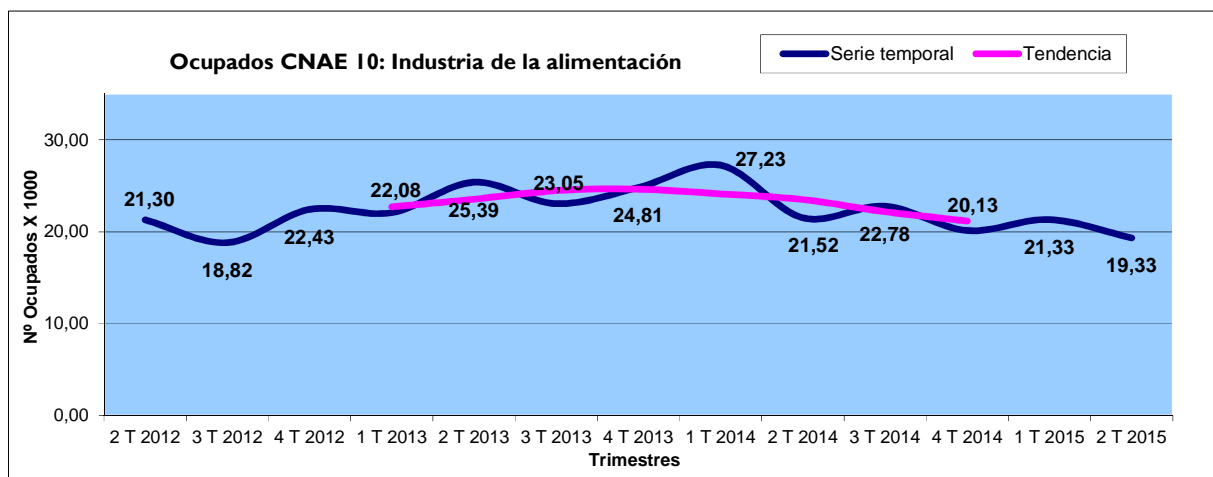

CNAE 20: Industria Química

Representatividad: 0,45 %

- Fabricación de productos químicos básicos, compuestos nitrogenados, fertilizantes, plásticos y caucho sintético en formas primarias
- Fabricación de pesticidas y otros productos agroquímicos
- Fabricación de pinturas, barnices y revestimientos similares; tintas de imprenta y masillas
- Fabricación de jabones, detergentes y otros artículos de limpieza y abrillantamiento; fabricación de perfumes y cosméticos
- Fabricación de otros productos químicos
- Fabricación de fibras artificiales y sintéticas

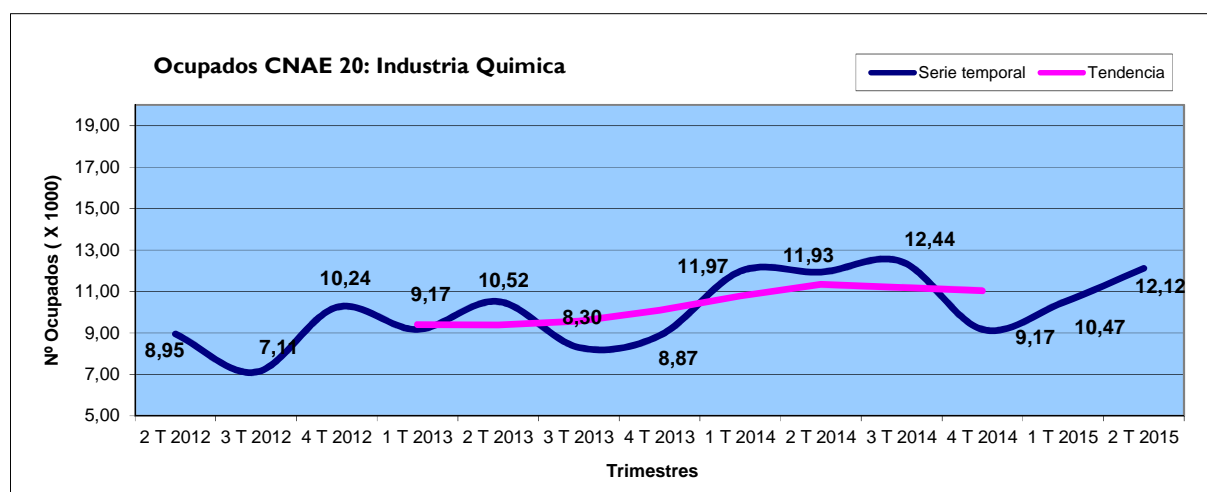

CNAE 21: Fabricación de productos farmacéuticos

Representatividad: 0,71%

- Fabricación de productos farmacéuticos de base
- Fabricación de productos de caucho
- Fabricación de especialidades farmacéuticas
- Fabricación de productos de plástico

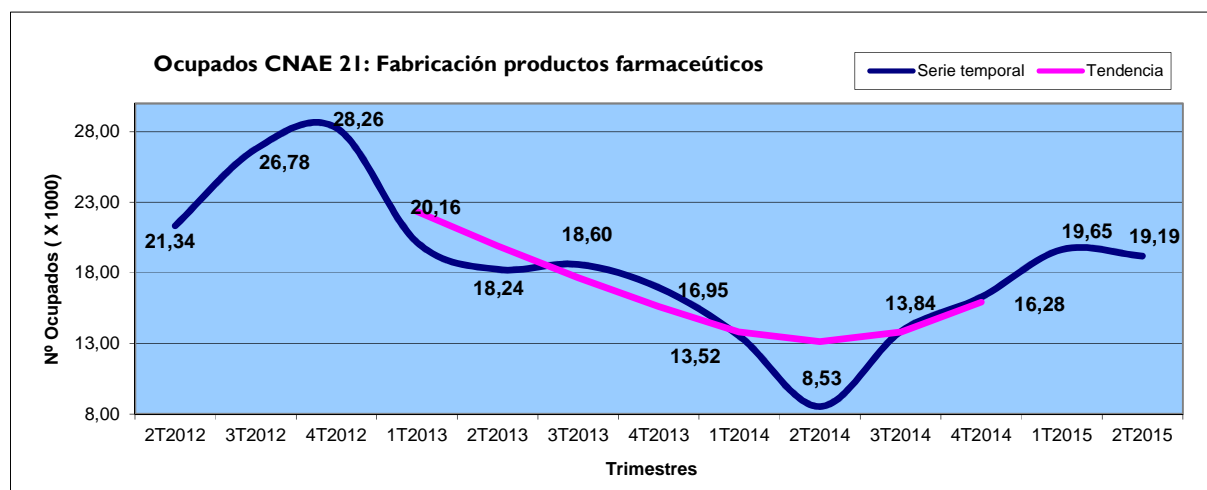

CNAE 33: Reparación e instalación de maquinaria y equipo

Representatividad: 0,61%

- Reparación de productos metálicos, maquinaria y equipo
- Instalación de máquinas y equipos industriales

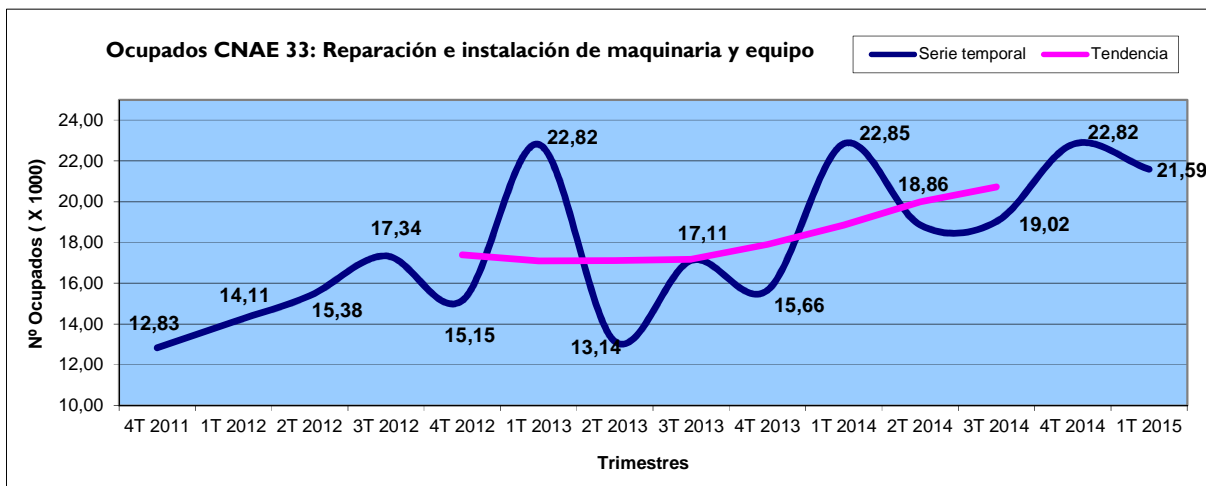

CNAE 43: Actividades de construcción especializada

Representatividad: 2,78%

- Demolición y preparación de terrenos
- Acabado de edificios
- Instalaciones eléctricas, de fontanería y otras instalaciones en obras de construcción
- Otras actividades de construcción especializada

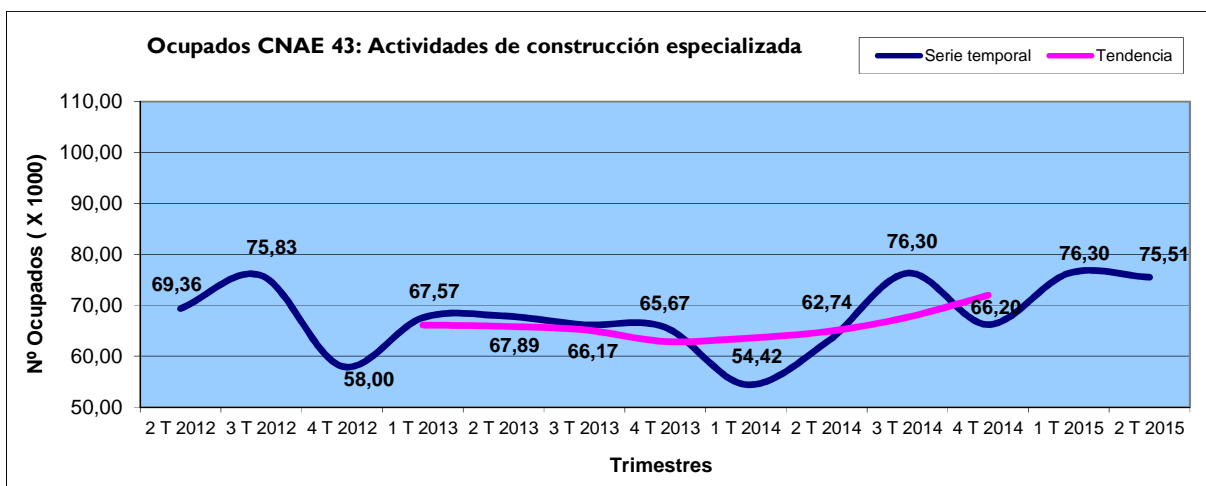

CNAE 45: Venta y reparación de vehículos de motor y motocicletas

Representatividad: 1,55%

- Venta de vehículos de motor
- Comercio de repuestos y accesorios de vehículos de motor
- Mantenimiento y reparación de vehículos de motor
- Venta, mantenimiento y reparación de motocicletas y de sus repuestos y accesorios

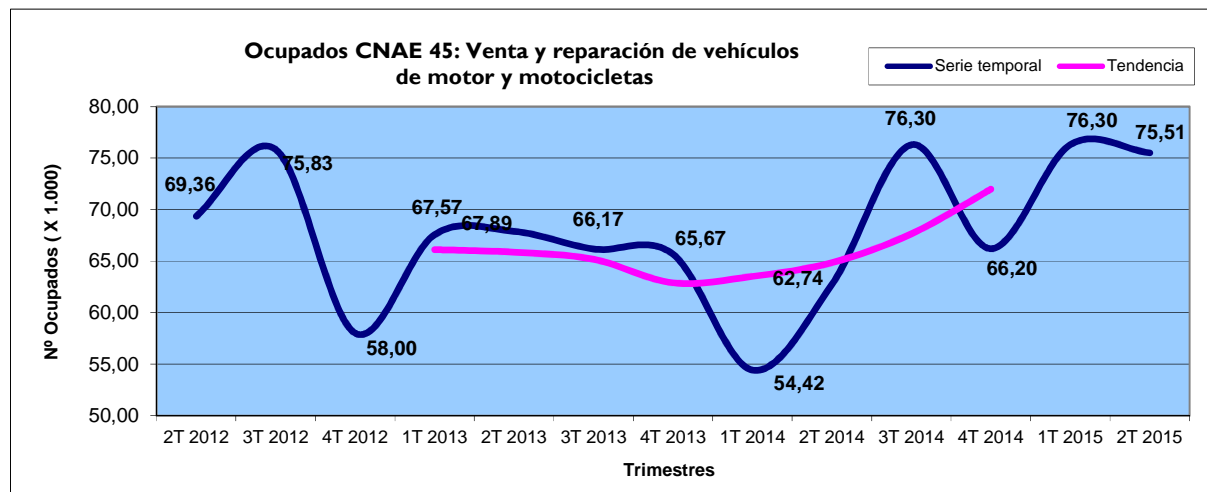

CNAE 47: Comercio al por menor, excepto vehículos de motor

Representatividad: 10,23%

- Comercio al por menor en establecimientos no especializados
- Comercio al por menor de artículos culturales y recreativos en establecimientos especializados
- Comercio al por menor de productos alimenticios, bebidas y tabaco en establecimientos
- Comercio al por menor de otros artículos en establecimientos especializados
- Comercio al por menor de combustible para la automoción en establecimientos especializados
- Comercio al por menor en puestos de venta y en mercadillos
- Comercio al por menor de equipos para las tecnologías de la información y las comunicaciones, establecimientos especializados
- Comercio al por menor no realizado ni en establecimientos, ni en puestos de venta ni en mercadillos

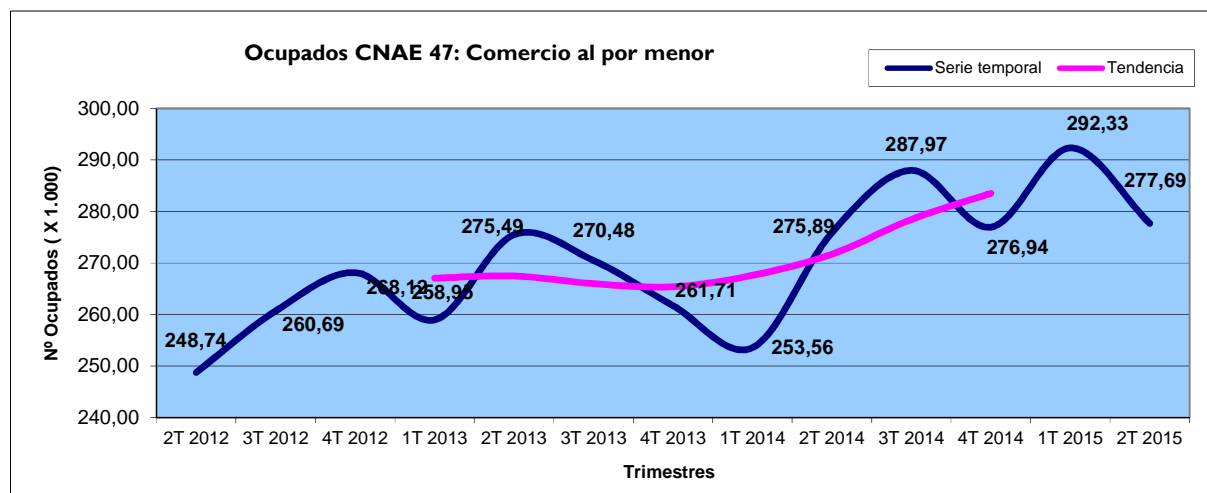

CNAE 52: Almacenamiento y actividades anexas al transporte

Representatividad: 1,36%

- Depósito y almacenamiento
- Actividades anexas al transporte
- Manipulación de mercancías
- Otras actividades anexas al transporte

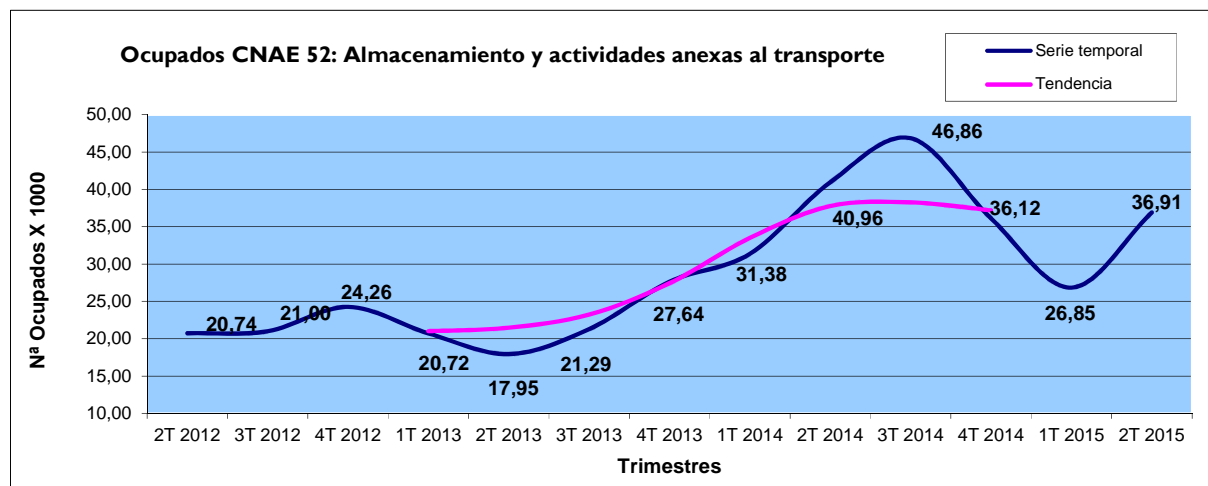

CNAE 64: Servicios financieros, excepto, seguros y fondos de pensiones

Representatividad: 3,18%

- Intermediación monetaria
- Actividades de las sociedades holding
- Inversión colectiva, fondos y entidades financieras similares
- Otros servicios financieros, excepto seguros y fondos de pensiones

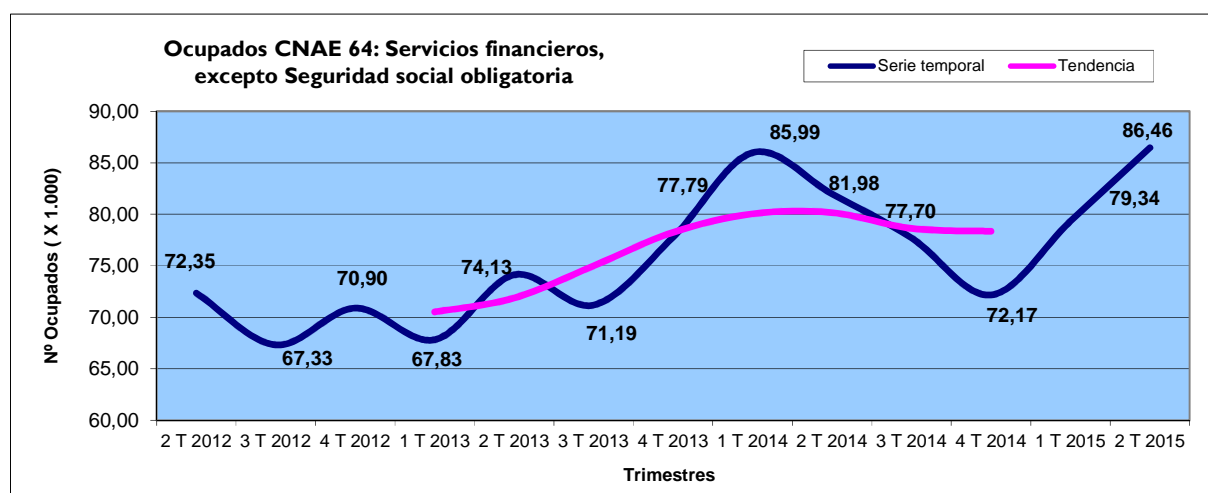

CNAE 65: Seguros, reaseguros y fondos de pensiones, excepto seguridad social obligatoria

Representatividad: 1,72%

- Seguros de vida
- Reaseguros
- Seguros distintos de los seguros de vida
- Fondos de pensiones

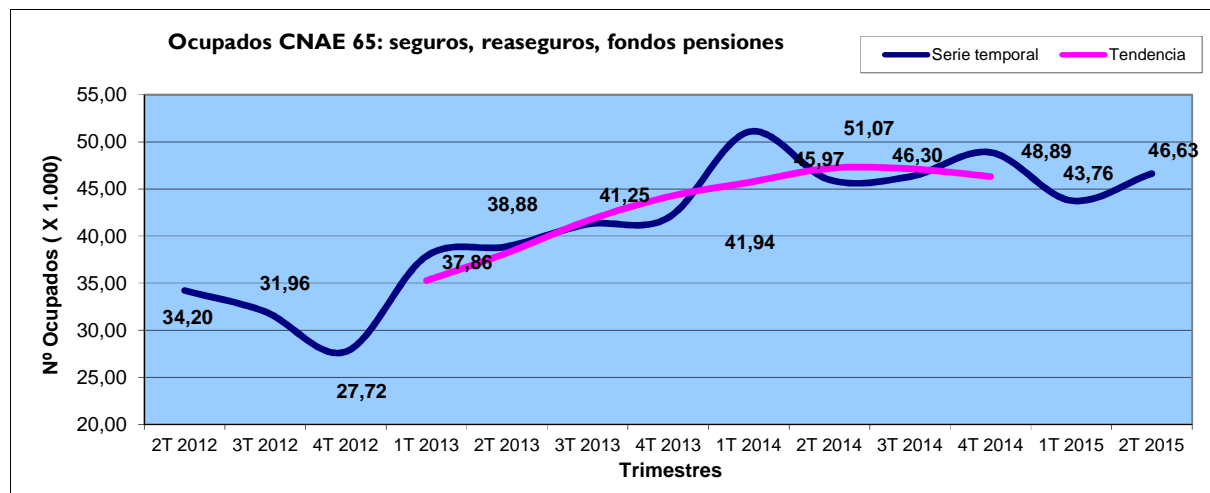

CNAE 66: Actividades auxiliares a los servicios financieros y a los seguros.

Representatividad: 0,47%

- Administración de mercados financieros
- Actividades de gestión de fondos
- Otras act. auxiliares a los servicios financieros, excepto seguros y fondos de pensiones
- Evaluación de riesgos y daños
- Actividades de agentes y corredores de seguros
- Actividades de intermediación en operaciones con valores y otros activos

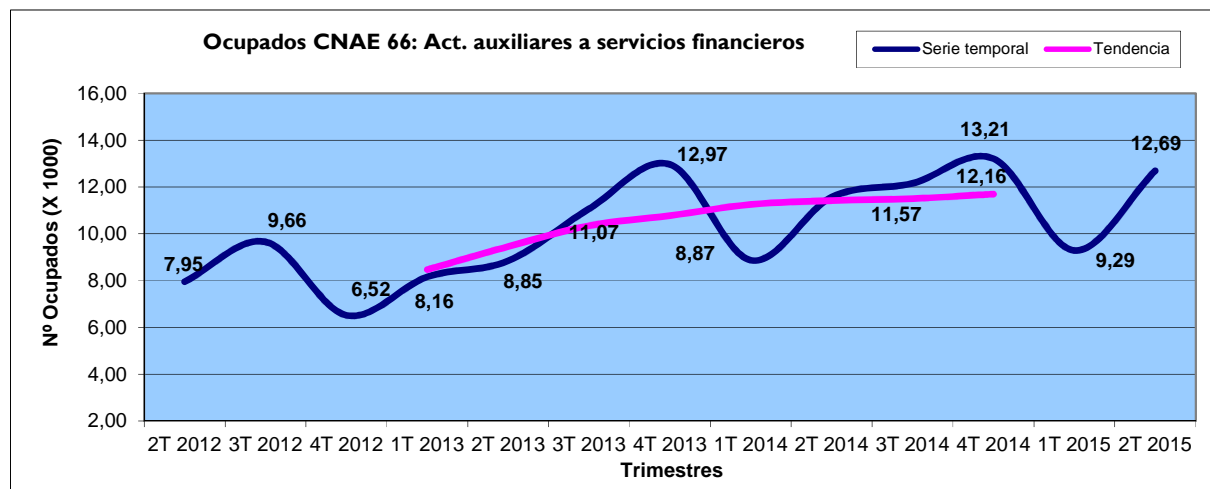

CNAE 68: Actividades inmobiliarias.

Representatividad: 0,94%

- Compraventa de bienes inmobiliarios por cuenta propia
- Alquiler de bienes inmobiliarios por cuenta propia
- Agentes de la propiedad inmobiliaria
- Gestión y administración de la propiedad inmobiliaria

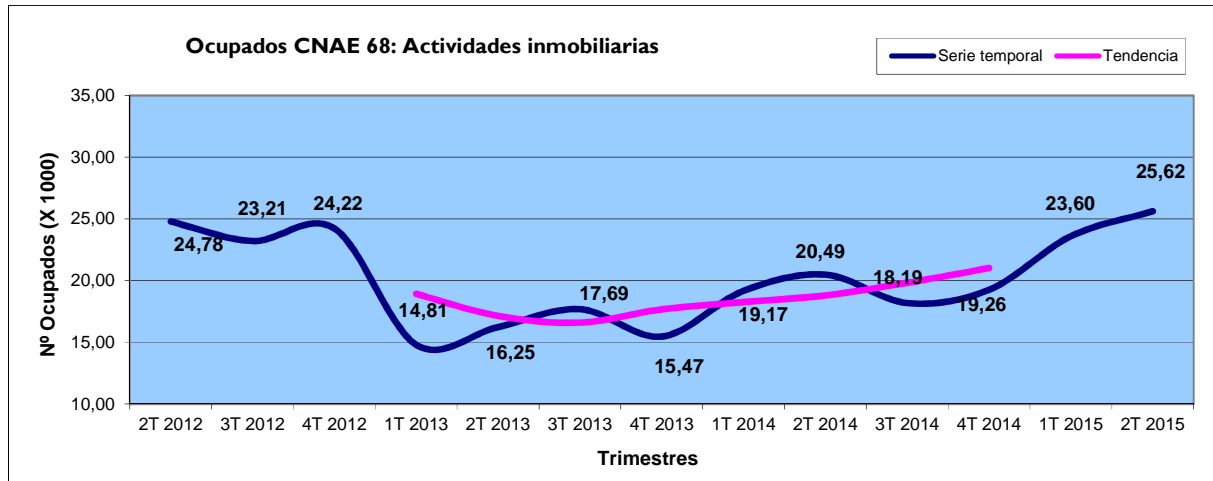

CNAE 71: Servicios técnicos de arquitectura e ingeniería; ensayos y análisis

Representatividad: 1,84%

- Servicios técnicos de arquitectura e ingeniería y otras actividades relacionadas con el asesoramiento técnico
- Ensayos y análisis técnicos

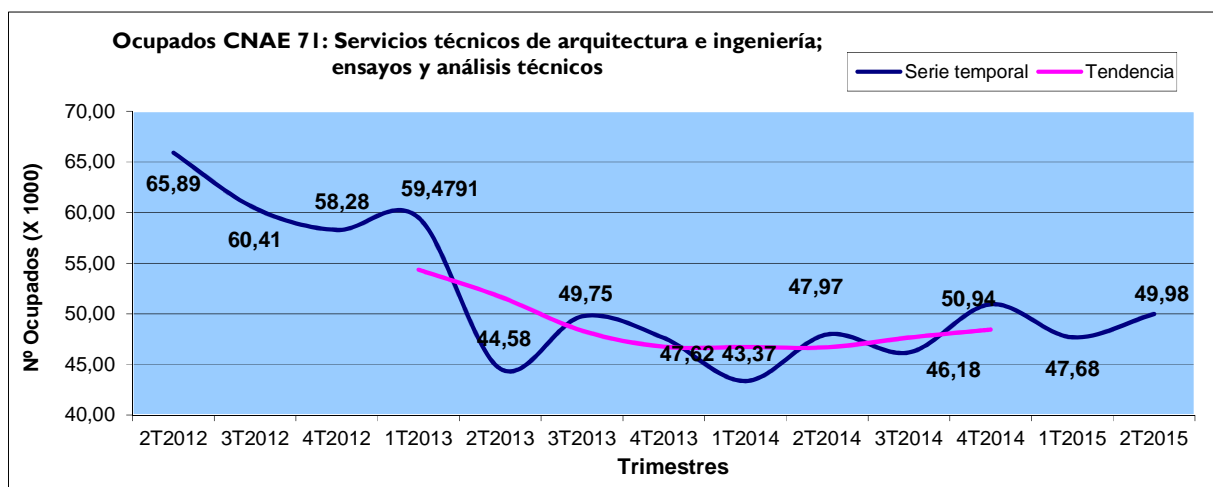

CNAE 73: Publicidad y estudios de mercado
Representatividad: 1,03%

- Agencias de publicidad
- Estudio de mercado y realización de encuestas de opinión pública
- Servicios de representación de medios de comunicación

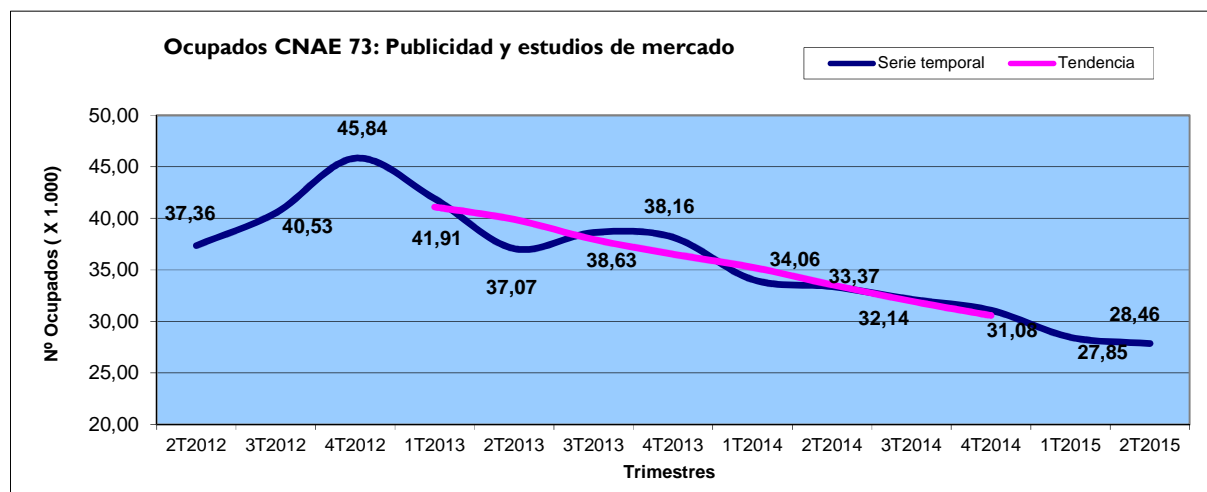

CNAE 79: Actividades de agencias de viajes, operadores turísticos
Representatividad: 0,61%

- Actividades de las agencias de viajes
- Otros servicios de reservas y actividades relacionadas con los mismos
- Actividades de los operadores turísticos

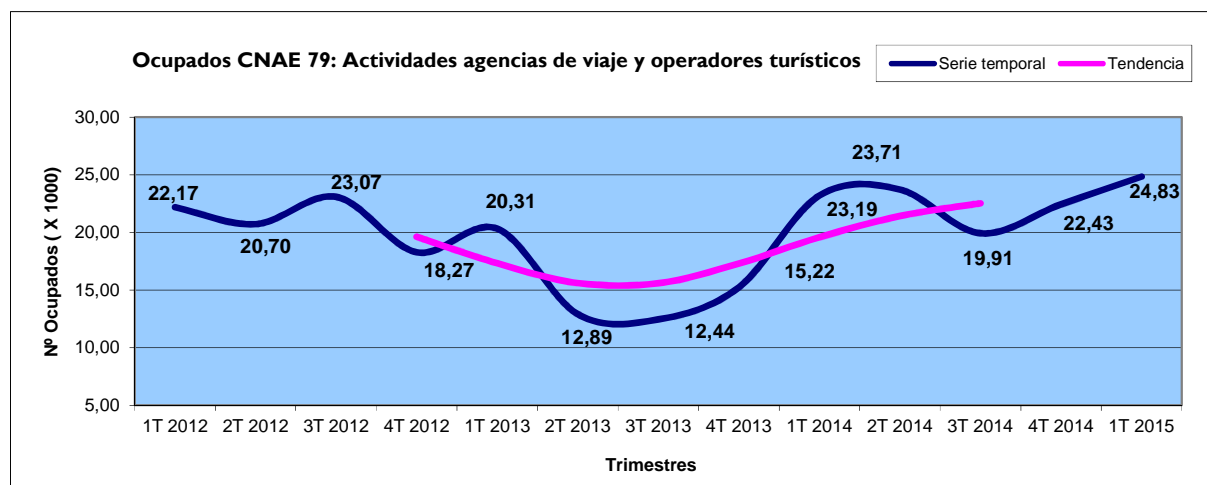

CNAE 96: Otros servicios personales

Representatividad: 1,00%

- Lavado y limpieza de prendas textiles y de piel
- Peluquería y otros tratamientos de belleza
- Pompas fúnebres y actividades relacionadas
- Actividades de mantenimiento físico
- Otros servicios personales n.c.o.p.

